臺灣日日新報　夕刊
十月十四日
夕刊定價一部二錢

ブランタス　美人インキ　印肉本舗

本島人軍夫に 溫い情けの胴衣

體に氣をつけよと ○○部隊長が與ふ

【○○○にて笹盛特派員】戰線の話題に上つてゐるのは本島人軍夫の活躍だ、敵彈雨飛の中を彈藥糧食の運搬に或は戰傷者の後方擔送に晝夜目覺ましい働きをしてゐる、開襟の國防服にヘルメット、白襷をかけて任務に服してゐるが或時は輜重隊と或時は衞生隊の兵と共に戰場を馳驅してゐる、機關銃陣地迄クリークを渡り畑を突切つて彈藥を運んでゐる姿こそ同胞として頼母しく感ずる、○○宅の○○本部の前を通つて第一線へ向ふこの軍夫隊を見かけた○○部隊長はその中の二人を手招きして呼寄せ『これから段々寒くなるから身體に氣をつけよ、これは俺が着てゐたものだがお前等にやるから持つてゆけ』と眞綿の胴衣を脫いで軍夫に手交したがこの部隊長の溫かい情けに兩名は感激してもう俺達は死んでも本望だと感謝の涙を浮べて立去つた

敵彈よけて通る ○○部隊の本部

小犬と戲むるる部隊長

【○○宅にて五日笹盛特派員】『日本軍ここに在り』と○○部隊本部の屋根上には高く日章旗が翻へつてゐるが、之が敵陣僅か○○米なのだ、敵はこれを狙つて迫擊砲を打込んで來るのだが不思議にあたらない、附近の畑やクリーク中に落下土煙をあげてゐる、三日の夜など四五百發も集中砲火を浴せて來たが、わが武威に恐れをなしたか畑の土を掘返すばかりだ、四日、五日と夕刻になるとお定りの如く砲擊して來る、五日の如きは○○米隔てた前方の○○附近の家屋をあげてゐる『なあ—んだ"野郎"どこを射つてやがるのだ、目前だ、目の上』とわが兵は相當なものだ、野砲で砲擊してゐる間だ、擲彈筒の中から顏だけ出して見物する、○○部隊長は『敵の彈丸などあたるものか、この日章旗に恐れをなして皆避けて通る』と陣中で拾つた小犬を相手に戲れてゐる、秋晴に穩かに射込む中悠々日向ぼつこといふ風景だ、部隊は支那兵五十人程を收容して宣撫してゐるが彼等も最近は兵の溫かい情に救はれて寧々として働いてゐる、薪を割つたり水を汲んだり將士の襯衣を洗濯したり雜用に從つてゐる、病人には軍醫の手で施療を與へてゐるが彼等の中には退却せる支那兵のために監禁されてゐたのであらう、手首に繩目の痕が殘つてゐる者もある、此附近のクリークでは長さ二尺以上の魚が獲れる、竹槍で突刺すのだが上手な兵は一人で瞬く間に五六匹ブラ下げて來る、この獲物が陣中の『豪華な晩餐』となつて食膳に上るわけだ

流石武人の死

工藤大尉とベッドを列べた 高山大尉が語る祕話

【○○○にて五日笹盛特派員】二十一日最大激戰を極めた○○附近戰で腹部貫通銃創を受け二十一日○○野戰病院で壯烈な戰死を遂げた○○部隊工藤大尉の死に直面して切々人を泣かしむる祕話が高山大尉によつて傳へられた、高山大尉も同じ日○○○○隊長として○○宅附近で敵陣地を偵察中敵彈を受けて野戰病院に收容されたのであるが奇しくも工藤大尉とベッドを並べて手當を受けることになつた、工藤大尉は自ら死期の近づきたるを知つて高山大尉に向ひ「自分は武人として今回の戰鬪程愉快に感じたことはない、滿洲事變、支那事件、そして今回と三度の出征であつたが、今回は下部少佐が負傷されたので中隊長として指揮を取ることが出來た、これに過ぐる榮譽はなく滿足に死ぬことが出來る、ただ甚だ心苦しく感ずることは忠勇なる部下を失つたことで眞に相濟まぬ、最早や自分は生きることは出來ない、どうか武士の情だ、○○○○○○○、○○○○○○○、俺に死に花を咲かせて呉れ」とせがむのであつた、高山大尉も武人として思ひは同じだ、[illegible]淋しくなるのを感じながら「工藤君、何か家族に云ふことはないか」と手を握つたが工藤大尉は「三度び繰返すことは何もない」と家族に對しては何の遺言もなく「では、しつかりやつて呉れ、天皇陛下万歳」と三唱叫んで午前二時三〇分に從容と死に就いたのである、今や高山大尉は負傷も癒えて再び前線へ復し意氣軒昂指揮を取つてゐる、陣中美談や武勇傳は數へ切れぬ位あるが工藤大尉の如き正に武人の龜鑑といふべく人の腑を切々として打つものがある

小犬と戲むるる○○部隊長（上）寫眞下はクリークで獲れた鯉魚、之が今夜の御馳走（笹盛特派員撮影）—臺灣總督府許可濟—

又も虹口を砲擊し來る

從軍記者負傷

【上海十三日發同盟】北停車場の敵は十三日午後十時三十分頃虹口方面に向け迫擊砲の砲彈を浴せて來たのでわが江上艦艇は猛烈應戰三十分で沈默せしめた、この際同盟新聞特派員泊田義光氏(三)外一名負傷を負つた

衡陽を空襲

眞に入神の航法

雲海の上を四時間 汽車三百輛を粉碎

【○○十四日發同盟】連日惡天候を衝いて南支の重要施設を爆擊し多大の效果を收めつつある○○基地の海軍航空隊は十三日も粵漢線衡陽驛の重大使命を果して凱歌を擧げた、即ちこの日午前九時大杉中尉、檜貝大尉指揮の○○機は基地上空より遮る密雲を衝いて約四時間の盲目飛行を續け、驚くべき航法の妙技を以て目的地粵漢線の要衝衡陽上空に現はれた、ここにはわが空襲を逃れるため稀に見る大型の機關車二輛あり、機關車、貨車約三百輛が廠外にまで充滿してゐた、大杉、檜貝兩部隊機はこれに大爆擊を敢行、二輛の機關車は大破とともに火炎を起して約二十分間に亘り燃えつづけ三百輛の機關車、貨車は五分の四まで吹き飛ばされて完全に粉碎し盡された、この爆擊に對し敵は地上より機銃掃射をしたが邀擊し來る敵機なく最近にない效果を收めて無事基地に歸還したが連日の爆擊とこの日の爆擊に依り粵漢線の機關車、貨車は殆んど全滅的打擊を受け、同線の運行は假死狀態に入つたものと見られる、斯くの如く基地上空より支那奧地まで遠く雲海を衝いて四時間もの盲目飛行を敢行途に目的地衡陽を發見し爆擊を

死滅的

大打擊を加へ得たのは海鷲きつての名操縱家大杉大尉の正確な爆擊と手練の再將檜貝大尉の沈着を以てし、これに配するに優秀の名手南宮航空兵曹長の名トリオに依るもので未だ曾て[illegible]云ひ[illegible]と云ひ流石わが海鷲ならではの感が深い

南翔と合肥も

昨日二回爆擊 夜間飛行鮮かに歸還

【○○十四日發同盟】○○海軍航空隊は基地中南支奧地の爆擊とともに上海近郊戰地の爆擊を敢行してゐるが、十三日も午前、午後二回に亘り南翔驛及び合肥を爆擊し多大の效果を收めた、即ち宮入部隊少佐指揮の○○機は午前八時四十五分基地を出發、密雲を衝いて南翔驛を襲ひ敵の高射砲、機銃の猛射を冒し悠々低翔しつつ南翔驛及び市街陣地を爆破大損害を與へて無事基地に歸還した、次で山之内大尉指揮の○○機は午後一時基地出發、雨曇りの空を一路安徽省合肥(廬州)上空に現はれ飛行場を爆擊、地上に待機中の敵機數機を粉碎し雨中の夜間飛行も鮮かに無事基地に歸還した

敵陣地を猛擊

【上海十三日發同盟】第三艦隊報道班十三日午後九時三十分發表

一、海軍航空隊は本日陸軍の戰鬪に協力してその前面の敵及び閘北に對して終日爆擊を敢行せる外一部は午前十一時頃嘉興、杭州の停車場を空襲し軍需品滿載の貨車、機關車等を爆擊破壞せり

一、陸戰隊は連日頑強なる敵の反擊を排しつつ八字橋、虹口クリーク、淞滬鐵道の線を確保して居り、又江上艦艇は陸戰隊と協力江灣、浦東方面の敵陣地に對し優勢な砲力に依り敵陣に大打擊を加へつつあり

ソ聯は事變介入を 努めて回避の傾向

太田領事の歸朝談

【敦賀十四日發本社特電】十二日敦賀着歸朝したノヴオシビリスク領事太田日出雄氏は語る「ソ聯當局が支那事變に非常な關心を集めてゐるやうだがソ聯の現狀としては日本と事を構へることは努めて回避してゐる傾向があり之は恐らく日本が支那事變に相當な努力を續けてゐる限り續くものと見て差支へなからう、ソ聯がソ支軍事協定により支那側に種々の武器を送つてゐるといふがこれは何れも大したものでなくスパイ以上軍事的に介入するとは考へられない、ソ聯は現在國防工作に熱中し他を顧る遑がないのだ、尖に五箇年計畫で軍需工業に[illegible]

日印・日緬 兩通商條約 調印を終る

外務當局談を發表

【東京十四日發同盟】印度並に緬甸國とわが國との間に綿布、棉花のバーター協定を規定せる日印通商條約及び同附屬議定書に關しては既に假調印を了し本年四月一日より實施されてゐるが、今回正式調印及び御批准を了したので外務省では十二日付をもつて左の如き外務當局談を發表した

去る四月十二日印度國代表者間にイニシャーせられた日印新議定書並に署名調印を了すると同時に現行日印通商條約の效力を昭和十五年三月卅一日まで延長する旨の書簡交換を了し何れも同日實施せらるることとなつた、他方六月七日署名せられた日本緬甸間通商條約及び同附屬議定書に對し今回御批准あつたので帝國政府は十二日その旨英政府に對し通告を發し同時に效力を發生することとなり、これにて日本印度間及び日本緬甸間の通商貿易關係を規律する基本的な約定が成立し效力を生ずることとなつた

支那の逆宣傳を 烈國も排擊せよ

第三艦隊報道班發表

【上海十三日發同盟】支那側では上海戰線で我軍が毒瓦斯を使用したと宣傳してゐるに對し第三艦隊報道班では十三日左の如き當局談を發表し支那側のデマ宣傳を反駁した

近時支那軍は屢々皇軍が毒瓦斯を使用せりとの無根の宣傳を行つてゐるが正義の戰を進める我軍に決して斯樣なことがあらう道理は無く、右は全く卑劣極まる支那軍の逆宣傳でその裏を考へれば斯かる宣傳を行つて逆に支那軍が毒瓦斯を使用する魂膽であらうとしか思へぬ、既に支那軍の斯種行爲は枚擧に遑ないが、最近も國際法規を無視して租界內に爆彈を投ずる野蠻行爲を敢て犯して居り、毒瓦斯使用等の事は今や單なる杞憂ではないと信ずる、今次事變に對し諸外國は徒らに日本を色眼鏡をもつて見るのみでなく東洋永遠の平和の大道を目差して正義の戰を進めつつある皇軍に、兎角の非難をなし、甚だしきは故意に事實を曲げて誹謗を試みる者すらあるが、支那の斯る行爲に對しては諸外國も共に起ち活眼を開いてこれを排擊すべきである

硫安販賣會社 設立要項決定

【東京十四日發同盟】農林商工兩省では十三日商相官邸に硫安販賣會社設立關係者を招致懇談會を開催し左記設立に關し左記事項を決定

一、株式資本金 一千万円
一、株の割當 生產者八割配給者二割
一、配當 年六分以內
一、社外重役の選任に生產者、配給業兩側より
一、業務執行上の原則は商工省並に農林兩省の意見を求めること
一、創立總會 遲くも十一月中旬頃迄に開催する

その日その日

○鬱大陸以來の"夢"が、四百餘州に"現實"となつて繰展げられてゆく、驚くべき此の快調さで…

○天佑を保持し給ふ万世一系の聖天子を戴く皇國の有難さが、以心傳心、國民の胸に強く響く

○懷しい"北京"への復活は嬉しい、壓迫と侵攻とから完全に逃れる新北支誕生の歡喜の裡に……

○連日の空襲に、爆彈の雨、猶且戰線には大異狀、その上、支那民衆の精神上にも、打擊は甚大

○ムッソリニ、自信たつぷりなりピヤ增兵、これでまた、老佛の頭痛が殖ゑるといふわけ

○これやこれや、六中全會頓挫どころやあるまい、こちらから地中海會議でも開いてやれば……

○"名將の家"が、閣下の旗で、提燈で、或は燃えて明かに表彰されてゐる、行人また、襟を正して過る

人事

▲井出鏡氏(專賣局參事官) 十三日來北(鐵道ホテル)
▲相良二郎氏(東洋鑛物會社工事部長) 十三日來臺、十四日南部へ
▲柳澤秀雄氏(日糖臺灣支社長) 十四日歸臺

無絃琴

外務省としては近來の大出來だと大變な評判になつてゐる河相情報部長の聲明は、この頃になつて我が國の家風に適せぬ言ひ過ぎの言明だとて內部から非難が持ち上つてゐるとある▲あの"河相聲明"は米大統領の爆發に等しいシカゴ演說に對し同じ程に爆發的な性能を發現したことは確かであり、敵等の不行跡を明かにし、米國には特別に[illegible]出したりして世界を治せたものだ、其の要點に至つては、確かに國民に立つ皇軍精兵のファイティング・スピリットと殆ど變りは無い位に遠々しかつた▲所が、ある者い手は、"硬すぎる"と[illegible]だとてワイノ\騷ぎ出し、小さくなつて終つたとしてゐるといふ[illegible]できない[illegible]の軟弱に呆れ返つた

浮標(ブイ)のごとき女(をんな) (109)

尾崎士郎作　梁川剛一畫

失踪 (一八)

田村は、ポケットの中からとり出したバットに火を点けた。マッチの火がしゆうつと燃えあがつたとき、こつちを向いてゐる三重子とぴつたり視線が合ふと彼は慌てて襟を向いた。

「まるで、かうやつて生きてゐられるのが不思議なやうですよ——僕一人きりだつたら、むろん生きちやゐなかつたでせう」

夜氣のつめたさが加はるにつれて闇は一層深くなつたやうに思はれる。

「どんなことですの？」

三重子の聲が急にしんみりと落ちついてきた。

「——僕は小さい頃から」

田村が呟くやうなほそい聲で言つた。

「母親の手一つで育てられてきたんです、むろん、財產があつたわけぢやなし、そりやあ自分でいふのもをかしいやうなはなしですが、えらいお母さんでした——今になると、あのときはどんなに苦しかつたらうかといふことがよくわかるんですが、母親は僕を小學校から大學へ入れるまでみんな自分の手一つでやつてきたんですからね」

「お母さん、まだ生きてゐらつしやる？」

「ええ、生きてゐますよ——今もいつしよに暮してゐるんですが」

「それだけでも幸福ぢやないの？」

「さういふ見方もありますかね」

彼はぐつたりと自轉車にもたれかかつた。

「僕は高等學校時代に妙なことが動機で左翼運動に深入りするやうになつたんです、大學へ入つてからはもうひとかどの鬪士でした——それが一、二年前の大事件にひつかかつて、一年近く未決にぶちこまれてゐたんですが、やつと自由をゆるされて世の中へ出てきてみるともう僕等の時代ぢやなくなつてゐる」

三重子の頭の中から消え失せた。

「わたしにはよくわかりませんわ、あなたのおつしやることが」

「意氣地がないとおつしやるんでせう、だけど、今の僕には自分を支へてゐる力は唯、母親の愛情だけなんです、情けない話ですがこれがほんたうなんだから仕方がありません——」

「失禮ですが、あなた、おひとり？」

「と、おつしやるのは？」

「奧さんはゐらつしやらないの」

「ええ」

と田村は素氣なく答へた。

「——しかし、僕にも以前には結婚を誓つた女がゐましたよ」

「どうなすつたの、その方？」

「どうにもなりません」

彼はヤケにバットの吸口を嚙みしめた。

「話になりませんよ——母親に裏切られただけだつたらまだしも僕は欺されたんです、まつたくあの女は誰の前で[illegible]しいやうな話ですが、僕はその女に生命まで捧げてゐたんです——それが、ああ、考へただけでも自分の運命を呪はずにはゐられませんよ」

自分を抑へることができないものの如くに早口にしやべりだした。

「——今は秋、その秋の、なほなんちの胸を破るかな、とび去れよかし、とび去れよかし、といふのがありませうが、これほど今の僕の氣もちにぴつたりした言葉はありません。僕はまだやつと三十になつたばかりですが」

彼の呟く聲が聞えてくる。

「むろん世間がいんとした夜氣を透して聞えてくる。氣力なんかなくなつてゐたでせう」

「でも」

今まで描いてゐた田村の幻影が

高血壓—中風に

酒と煙草の害 それを防ぐ新しい研究

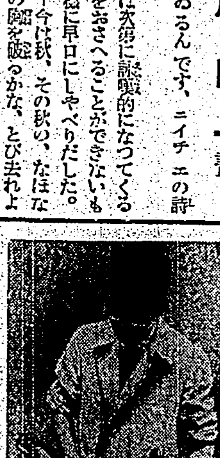

酒にアルコールを注射すると、血液が濁り、動脈に硬化が起る。寫眞は其の血液試驗中の今津醫學士

酒に含まれてゐるアルコールや、煙草のニコチンは、血液中に吸收されて全身を循環するから、永年の間には血液を濁らし、血管を硬化するため血行が惡くなつて、心臟を痛め血壓を高めます。腎臟炎、糖尿病、神經痛、便秘なども同樣の理由で

高血壓の誘因

となる。殊に祖父母か親兄弟が、脳溢血、中風で斃れた所謂、中風系統の人や、首が短く太い顏で、體の太つた卒中體質の人は取分け危險です。こんな人が頭重・のぼせ・めまひ・耳鳴り・肩こり・どうき・息切れ・不眠・便秘・舌もつれ・手足のシビレ等を感じた時は、高血壓の警報で腦溢血の起る前兆ですから、早く手當をせねばならぬが、こんな人に特にお奬めしたいのはリキシン

從つて高い血壓も自然に下り、前記の症狀も治り、恐しい腦溢血や心臟麻痺を豫防します。

中風も快方

半身不隨の中風でも、リキシンを服用し乍ら適當な養生させへすれば次第々々に快方します。リキシンは十日分二円五〇で各藥店に有るが大阪市大仁の今津化學研究所へ申込めば、新研究の血液淨化療法と養生法を送る由

で永年研究の結果完成したもので、從來の藥の樣に、單に末梢血管を擴げて一時的に血壓を下げるのとは全く違つた方法で、病氣の原因となる濁つた血液を淨化し、血管を若返らせて血行をよくする。

夫の高血壓に 苦勞した体驗

(大阪) 竹島源子

主人は十八貫もある非常に太つた體質でしたが、三年程前から肩が凝る、頭が重い、耳鳴りがすると言つて醫者の診察を受けた處、血壓が百七十もあるから危險だと注意され、色々養生しましたが效果少く……(中略)昨秋、新聞でリキシンの廣告を見て主人に奬め服用させました處、氣分が大變よくなり、昨今では血壓も百四十まで下つて全く健康になり、家族一同心から喜んでゐます。

「一日醉」しない事です。

主人は晩酌の癖で飲み機會が大變多いのですが、出かける前にリキシンを服用して置きますと、翌朝に頭痛や胃痛を起す樣な事がありません。

大根と菊 害虫の驅除

農學士・今津亮三氏談

「イマツ殺虫劑は效力が強く、青虫・あぶら虫・赤虫・うんか・さるは虫・心喰虫・毛虫・尺取虫の樣な頑固な奴にも非常によく效く。殊に花卉や野菜など、抵抗力の弱い植物にも絕對に藥害がないから、安心して使用できる……云々」

之は或る農事試驗場の話ですが農事試驗場に限らず大阪の代表的植物園、例へば市立天王寺公園や城北公園、或は宝塚ペーク動物園等の植物園でも、イマツ殺虫劑を使つて非常によい成績をあげてゐます。

イマツ殺虫劑は、蠅取粉の今津佛國理學博士が貴重な特許から發明、世界各國の專賣特許を得た殺虫劑で、殺虫力が非常に強いばかりでなく、一度こふと虫の嫌がる香が永く土に殘るので、虫が寄りつきません。殊にはコガネ虫の樣な殺し難い害虫には特にこの效果が著しい。

その上、本劑は人體にカンフル(樟腦)注射をすると同樣に植物に刺戟を與へて、發育を盛にし收穫を殖すので、一般愛用者に喜ばれてゐます……云々。

本劑は各藥店、肥料店にあるが、大阪市大仁の今津化學研究所へ申込めば「農作物の害虫驅除に就て」の冊子を希望者に進呈する由。

慰問袋に イマツ蠅取粉を

蚊や南京虫に攻められた戰線では軍部では既に、イマツ蠅取粉を沢山買上げて送つてゐられますが、夥しい害虫の駆除には、いくら有つても足りません。

一人々々の兵隊さんに行渡らせるには慰問袋に入れて送るのが一番近道です。僅か三十錢位の蠅取粉一個で、兵隊さんが銃後の赤心をどんなに感謝される事でせう。

「イマツ」と言ふ名前は、この發見蠅取粉で有名な今津本舗

神經痛・喘息

"惡血毒素"を除き 原因から治療すればよい

神經痛の原因は淋病・梅毒・痛風・慢性腎臟炎・脚氣・便秘などの毒素が血液中に混つて血液が濁り關節に沈滯してゐる爲で、それが冷えたり濕氣にあたつたり使ひ過ぎたりすると痛み始める。

喘息も氣管に分布してゐる神經の障害(即ち喘息痙攣)の爲で、寒氣や風邪や過勞が誘因となつて發作が起り、ぜいぜい鳴るのです。

以上の様に喘息と神經痛の原因は何れも同じです。

從つて鎭痛や發作を止める丈なら氣管劑で充分ですが、效果が一時的な上に習慣性となつたり、心臟や胃腸を損ふ恐れがあるから長期服用できない。どうしても病氣の原因となる惡血毒素を除かねば根治させるには不充分です。

血液毒素の今津化學研究所で完成したイマツミンは、こうした惡血毒素を大小便から排泄して、神經の障害を除き、痛みを止めたり喘息を去り、咽喉のぜいぜいを治して、發作を豫防しつつ全快に導くのです。

殊に本劑の最も誇りとする點は胃腸を丈夫にする事と、副作用が絕對にない事で、小兒や老人でも安心して服用できます。

藥店に有。一円四〇・六円五〇・十円。大阪市大仁の今津本舗へ申込めば說明書と試用劑を送る。

喘息快方！ 此上の喜びなし

(前略)小生數年來頑固な喘息にて、これ迄一ケ月に一、二回は激しい發作が起つて、咽喉がぜいぜい鳴り、呼吸がつまり、餘りの苦しさに注射で抑へ居り候(中略)貴所の寒中苦により、イマツミンを服用せし處、お蔭を以つて昨今は、たんや咳も少くなり、胸先きの苦しい事もなく、からだ全體の調子が非常によろしく、此上の喜びなく厚く御禮申上候。　西宮市・山田生

滹沱河岸に砲聲殷々 山西軍を猛攻

敵前渡河を敢行して 忻口鎭の一角を占領

【山西省○○にて十四日發同盟特派員】十三日拂曉滹沱河前面に展開したわが軍主力は忻州に至る忻口鎭前方約二キロの高地傾斜面に堅固な陣地を構築してわが軍の進出を阻止せんと頑强に抵抗する山西軍及び共產軍約三萬、中央軍約一萬に對し總攻擊を開始した、各部隊は折柄の朝霧に銃劍を煌めかし滹沱河岸に據る敵陣地目がけて一齊に敵前渡河を敢行、悲壯な總攻擊は展開された、この時○○に放列を布いたわが砲兵陣地は歩兵部隊に協力一齊に火蓋を切れば敵も山砲、野砲を以て應戰し殷々たる彼我の砲聲は山西の平原に谺するこの間に大場部隊より長野、相原各部隊の順で水しぶきをあげて敵陣目がけて突擊を行ひ滹沱河岸の敵陣に突入してこれを占領午後八時二十分より更に高地に據る敵主力の攻擊を開始し午後一時忻口鎭陣地の西南方高地の一角を占領、引續き一、八〇〇高地に向け猛烈な銃砲火を浴せ猛攻擊中である忻口鎭は太原防衛の重要地点故敵は必死の抵抗を試み彼我の攻防戰は壯烈を極めてゐる

一擧太原盆地へ 娘子關の嶮を攻略

【天津十三日發同盟】河北山西省境に迫つたわが部隊の先鋒は山西の皇軍と相呼應して山西省東側面より一擧太原盆地を衝かんとする概を示してゐるがこの省境に頑張る娘子關の敵こそ山西への東關門として屈强の要害である、長城線内随一はこの辺で大行山脈を縫過し千仭の峽谷を扼し市内は强固な城壁を以て圍繞されてゐるがこの地は軍隊の私路に際して守れば即ち不落を誇る山西の北關門、雁門關と並び稱されて四周に重疊たる山岳地帶を繞らした山西省の重要な關門を爲してゐる

【新樂十三日發同盟特派員】わが鯉登部隊は正太線道に沿ふ天下三險の一たる山西省娘子關の敵を攻擊し十三日遂に娘子關を攻略餘勢を驅いて新關に向け追擊中である

楡次を爆擊

【○○基地にて十三日發同盟特派員】長田部隊の荒鷲○○機は十三日の午前午後の二回に亘り大原南方二里にある交通上の要地楡次に對し爆擊を敢行、折柄停車中の軍用列車四ケ列車及び市街の軍事施設を爆破、これを灰燼に歸せしめた

忻口鎭を爆擊 敵密集部隊を殲滅

【○○基地にて十三日發同盟特派員】山西省原平鎭に在りし我が○○部隊は漸次前面の敵を壓迫南下しつつあるが、我が園田部隊佐々木大尉指揮の○○機は十三日午前これら地上部隊と協力して忻口鎭に對し猛烈な爆擊敢行苦境に立つてゐた敵は潰亂狀態に陷り一路南方忻州に向け大擧敗走を開けてゐる、また忻州に敵大部隊の密集せるを知つた同○○機はこれに對し爆擊を加へて壞滅的打擊を與へた

低水河北岸に達す

【新樂十三日發同盟特派員】神田猪木、鯉村各部隊は十三日午後四時低水河北岸に達し靈城東南方地區を敗走の敵に對し猛追擊を敢行中である

綏遠を占領

奇襲、城内に進入

【綏遠十四日發同盟特派員至急報】長谷川部隊の西村少尉以下八名の將校斥候は十三日午後七時綏遠城南門の城壁をよぢ上り十四日午前一時田中部隊と協力し奇襲戰により城壁上で猛烈な白兵戰を演じ城内に進入、十四日午前八時（日本時刻）完全に綏遠城を占領し城頭高く日章旗を飜した

【歸化城十四日發同盟特派員至急報】快速部隊の主力は十四日午前十時歸化城南門より入城した

【歸化城十四日發同盟特派員至急報】我が快速部隊は十四日午前七時綏遠城を占領、城頭に燦然日章旗を飜へした

【歸化城十四日發同盟特派員至急報】察哈爾○○部隊發表、田中部隊は今朝七時（蒙古時刻）完全に綏遠城を占領せり目下殘敵掃蕩中

【歸化城十四日發同盟特派員至急報】綏遠占領に續き同九時五分我軍は歸化城をも占領、目下城内を掃蕩中である

歸化城を占領す

【歸化城十四日發同盟特派員至急報】○○部隊發表 歸化城は十四日午前九時五分（蒙古時間）完全に我軍占領せり、目下城内を掃蕩中

綏遠飛行場を占領

【東小黒河十三日發同盟特派員】歸化城南方三キロの地點に追擊中のわが快速部隊は十三日午後遂に綏遠飛行場を占領した

逆襲の敵を猛反擊

【東小黒河十三日發同盟特派員】十三日午後九時三五分綏遠郊外飛行場西方の敵約五百は飛行場に突入して來つたがわが長谷川部隊はこれに猛反擊を加へ忽ちこれを撃退し敵は死體百を殘して西方に潰走した

恩縣に入城

【德州十三日發同盟特派員】長野部隊は十三日午後一時二十分恩縣城（平原西方二里）に入城し城頭高く日章旗を飜へした

柏鄕で交戰

【新樂十三日發同盟特派員】神田猪木兩部隊は十三日朝來敵を急追して午前十時柏鄕を通過し更に西南進して午前十一時頃柏鄕西南方六キロの附近で敵と交戰中である

沙河、南和に大爆擊 敵退路の要點に致命的打擊

【○○基地にて十三日發同盟特派員】平漢線方面の敵部隊の退路を攪亂すべく十三日中富部隊の荒鷲○○機は○○根據地を勇躍飛び立ち長驅沙河南和（沙河東方二里）に集結してゐる敵大部隊に大損害を與へた、右兩地區は支那軍退路の要點に當りわが○○機の果敢なる爆擊は敵に致命的打擊を與へた、尚其他部隊は順德南方において潰走中の敵兵を滿載せる軍用列車二個を爆擊これを顚覆大破せしめた

順德まであと四里 戰車隊南方へ驀進

【天津十三日發同盟】わが平漢線方面の快速部隊は一路南方に急追中であるがわが果敢な戰車隊は十三日夕早くも唐山南方二里の地点に進出、空軍の協力で更に南へ驀進中である、同地より順德まで僅か四里餘同地の占據も目睫に迫る

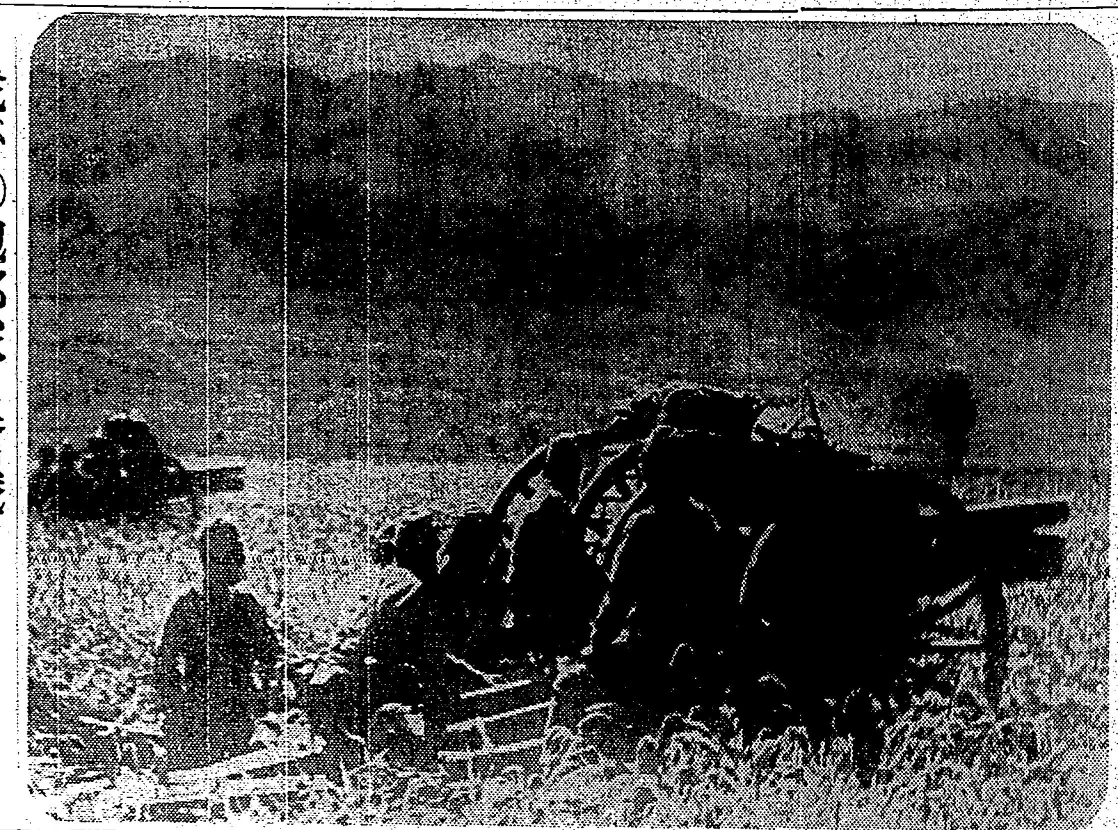

我が○砲部隊の奮戰（陸軍省檢閱濟）

國都建設の慶祝に 滿洲國で記念切手

滿洲國では去る九月十六日から三日間、國都建設を記念祝賀するため記念切手四種（二分一角、四分一角）と記念葉書（三枚一組）を賣出し記念スタンプを押捺したところ好評を博して期間中に賣切れたが島内の郵集家其他にて同切手希望の向に對しては台北市建成町四の三台北郵券クラブ杉山房太郎氏宛申込めば便宜分讓するとのことである【寫眞は四分、二分の記念切手】

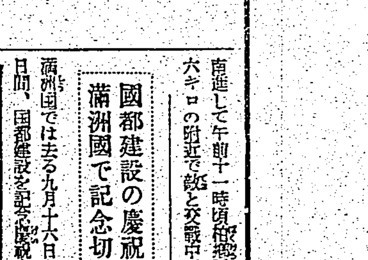

上海、天津への渡航者續出

【神戸十三日發本社特電】支那事變も皇軍の行く所敵なく漸く平和來を思はせつつあるが神戸から上海へ二百名、天津へ三百名と續々渡航、港に明朗色を漂はして居る

重爆擊機（海軍の蘭印） 海中に突入 デ司令官以下慘死す

【シンガポール十三日發本社特電】蘭領東印度スラバヤ空軍根據地司令官デブルンニュ中佐は十三日海軍重爆擊機に搭乘夜間飛行中ジャバ島沖合にて機體に故障を生じ海中に突入乘組員八名と共に無殘な最期をとげた

敵彈雨飛の中を 活躍する我が軍犬

陣中より感激の手記來る

支那事變勃發以來、或は北支に、或は上海に無言の勇士、軍犬の活躍は實に目覺ましいものがあるがわが高橋部隊に從軍して戰功をたて敵の迫擊砲彈のため名譽の戰死を遂げたミツキー號の活躍は感激せずには居られない、これ等戰場の在郷軍犬の活動振りについて高橋部隊の竹野頭一氏が敵の迫擊砲彈の炸裂の中に認めた手記が十三日本社宛に屆けられた、竹野氏は高雄愛犬家の飼育者である

敵彈雨飛の中を臥々と前進する我等の足下を通り魔の如く通り拔ける黒影！おおこれこそは無言の勇士、我等が軍犬が重大使命をもたらしてまつしぐらに走る

勇姿である、犬を留守宅に殘して出征した私にはこれほど心を打たれるものはない、思はず呼びかけたい様な氣がしてならぬ、偶々高橋部隊の軍犬班を訪れ彼等軍犬の戰線に於ける狀況を聽くに實に目覺しい活動振りである、先づ感激させられたのは傳令途中敵の迫擊砲を浴びて戰死したミツキー號である彼女は今次の出征に召集された在郷軍犬で、勇敢なその活動振りを涙で語る取扱兵の眼から湧き出づる淚は涙に脆い筆者の心を捉へてしまはずには置かぬ、傳令の途上迫擊砲彈の洗禮を受け上半身泥まみれになりながら使命を果した テルフェ號、老巧ゴール、勇猛ファルコ、ナギの活躍は實に胸がすくばかりである、召集された在郷軍犬は何れもその成績良好にして軍の安危を彼等の傳令に安んじて託するに足ると驚き讚歎してゐる次第である、彈丸雨飛の中、路さへ判らぬ暗夜のぬかるみ、連絡兵を以つてすれば一時間も要する使命を僅に二十分内外で果す彼等の活動は何といつても賞讃に値する、今次の戰爭に於ける經驗により將來戰に於ける軍犬の必要は必然である、軍犬報國の念に燃ゆる軍用犬飼育者は益々事は自覺を得び來る訓練に力を致し有事の際に備へられる様戰場に於て特に痛感するが故に彼等無言の勇士諸君の狀況を熟知すると共に愛犬家諸彦に聲を大にして呼びかける次第である、戰場の寸暇を得れば逐次軍犬の活動狀況も御報知したいと思ふが此の度はこれにて大方の御健康を祈り擱筆す 九月二十八日午後 迫擊砲彈の炸裂を間近に聞きつつ

日本捕鯨船隊に 石炭積込みを拒否

フレマントルの埠頭仲仕

【フレマントル十三日發同盟】オーストラリア埠頭仲仕の日本船ボイコット決議に從ひ十三日同港の埠頭仲仕は入港中の日本捕鯨船隊に石炭積込みを拒否した、このため捕鯨船は已むなく日本から來る工作船の給油を受くることとなつた

可憐な小學生三名が 友達の父を激勵

手紙と血染の日章旗を送る

銃後の美談──新竹州大溪郡大溪出身の丸山武一氏は去月應召されて勇躍征途に上り目下○○部隊の上等兵として絶えず戰地の守備に任じてゐるが、十二日其の出身地より心づかしい第一戰線後の守備に任じてゐるが、十二日其の出身地より心らみつつ第一戰線後の守備に任じて居るが、十二日其の出身地より慰問の手紙を受け取り感涙にむせんで居る、即ち同氏の長男敏君は大溪小學校三年生であるが敏君の親友で同級生たる太田驍、井上動、鈴木宏の三君は連名で次の樣な手紙と血染の日章旗を同氏の許に送り屆けた

丸山君のお父様御元氣ですか、僕達も元氣で目日の勉強に運動に精を出して居ますから御安心下さい、僕達は毎日皇軍のてがら話を聞く時は胸をどきどきさせて聞きます、そしてその度に皇軍に御禮を云はなければならないと思ひました、他の地方からも○○○○が○○○○ことと思ひました、あの日僕達は皆樣方を心から送りました、そして萬歲々々と心からとなへました、僕達は心から皇軍に感謝しました、僕達三人は日章旗を作りました、敵陣を占領されましたら此の日章旗を立てて下さいお願ひいたします、さうして僕達の分まで働いて下さいお願ひです御體を大切に、さようなら

十日 太田驍 井上動 鈴木宏

丸山君のお父樣

デマに拘らず 濠洲は日本に好感

歸朝した鶴見祐輔氏語る

【横濱十三日發本社特電】十三日濠洲から横濱に入港した商船かんべら丸で濠洲で開かれた新教育會議に日本代表として出席した鶴見祐輔氏が令嬢令息同伴歸朝したが船中左の如く語つた

會議後二十餘回に亘り講演を行ひ今次事變に於ける日本の立場を說明して來たが從來非目的だとされてゐた濠洲人が日本に對して非常に好感を持つてゐるのがハッキリ判つた、此の原因は歐洲大戰當時日本によつて救はれたといふ感じが强くなつてゐるのと日本が非法を買つてゐると見られてゐるからで實際日本に不利であるに拘らず私が此の実際の模樣を話すと皆理解してくれる、大學や中學では日本語が選課科目に置いてある有樣で日貨排斥論は讀者によつて押へられてゐる、又日本・濠洲に各國の模範だと好評だつた

大仕掛の倉庫荒し 苦力の竊盜團捕はる

台北南署に近頃珍らしく大規模の倉庫荒し竊盜團が捕へられた──台北市北門町七番國際運送株式會社倉庫で昨年十月頃から本年八月頃迄續々として味の素、標草等の高價品が一回千円或は二千円と巨額の盜難にかかるので爾來台北南北兩署では血眼になつて犯人嚴探中去る十日、南署松栗、李兩刑事が市内各商店を臨檢した處臟品らしき味の素六貫匁を發見嚴重出所を追及の結果本籍台北州新莊郡五股庄字五股坑二八一現住所台北市太平町六ノ四二苦力陳源長（三三）の仕業と判明、同夜直ちに同人の押込みを襲つた處同人は屋根裏を傳つて逃走せんとしたが大捨鬪の末漸く逮捕した、取調べの結果陳が首魁となつて台北市西山子二〇一郭生發（三三）同永樂町二ノ九二蘇深根（三二）同建成町八六謝進福（三二）同遠藤町四ノ一一洪金昆（三七）同太平町六ノ四六陳新與（三）何れも苦力の六名から成る竊盜團を組織してゐた事が判明、これ等五名も逮捕目下嚴重取調べ中である、右竊盜團は昨年十月十五日午後十一時頃前記國際運送倉庫の錠前を破壞内

防共協定一周年を祝賀 獨逸には代表を派遣

【東京十三日發同盟】日獨防共協定一周年記念行事委員會は十三日開かれ防共協定締結一周年記念として次の如く決定、直ちに準備に着手することになつた

一、國民的交驩代表者をドイツに派遣する、人員は十名程度、新聞通信其の他有力者を選定する

一、十一月二十五日記念行事を行ふ

一、記念講演會、ラヂオ放送、展覽會等

一、パンフレット發行

神社に參拜

【新竹電話】非常時局に際し新竹の警察部では十四日午前四時半より州下各部署警察職員を天々召集し神社參拜宮城遙拜等を爲して同十時散會した

モンスンの訪れ 氣溫二十度に下る

九十度以上の眞夏の樣な暑さを續けた台灣北部地方の晚秋の氣象も異變も北方の珍客、冬の先驅たるモンスンの訪れを受けてめつきりと涼しくなり殊に十三日夜から十四日朝にかけては一沫の寒さを感ずる位に氣溫が下り、溫暖な氣溫に慣れ切つた人々をひやりとさせた台北觀測所の觀測した所によれば十三日の最高氣溫（午後二時）は僅かに二七度（攝氏）を示すに止まり、それより氣溫は更に下降して十四日午前七時頃には二〇・四度（華氏六八・七度）に下り本秋シーズンの最低氣溫を現出するに至つた譯である

しかし乍ら、晚秋から初冬にかけての氣候北部に於けるモンスンの異動は全く千變萬化で北方からすばらしいモンスンが押し寄せて來たと思ふと一夜の中に消え失せるのでその間らす寒冷も全く千種万態である、その上北方には向も夏の名殘りの低氣壓がモンスンの間に交つて一進一退して異動して來れば又暑くなると云ふ仕末で結局この頃の天候は暑くなつたり寒くなつたりして甚だしき天候不順を繰り返へしつつ嚴冬を迎へる譯である

あすの天氣

臺北地方　北東の疾風曇時々雨
北部　北東の疾風曇時々雨
東部　北の疾風曇小雨
西部　北の疾風曇小雨
南部　北西の疾風曇

概況（十四日）七七六粍の優勢な高氣壓はバイカル湖方面にあり南東に移動し七三二粍の颱風は北緯一八度東經一二八度にあり北北東に進む模樣、本島は南部が晴他は曇近海は北東の强風强波高し

今晩の映画

◆芳乃館 1破れ合羽 2大每東日支那事變ニュース 3薔薇ならば 4拘摸の家

◆大世界館 1黑船情話 2忠臣藏 3ニュース・タイム 朝日・パ社ニュース 支那事變特報 亞細亞の先驅

◆新世界館 1パ社ニュース52報 2珍變放送の夕 3かつぽれ人生 江戶ッ子健ちゃん 4若旦那三國一

◆タイゲキ 1僕の脫走記 2朝日ニュース 支那事變ニュース 3戀情山脈

◆國際館 1榮光の道 2我等の仲間 3朝日ニュース 支那事變ニュース

祝旗三色染 金箔附 一組貳圓貳拾錢 水野玩具店 臺北市榮町二丁目 電話三三五番

山内中尉の母 古賀政男・作曲 藤山一郎唄 あれよ、あの歲 迷產永久に生く テイチクレコード

淋病浸潤（病氣の巢）を崩壞して殺菌 尿道を全治
手脚の皮膚潰瘍に内服藥効果無く、尿道も共通の理屈が正確の殺菌は病巢速達を選ぶ
誓ふ 泌尿科 醫學博士 田谷利男
淋糸が理想の消滅を辿る 本劑の殺菌 完全を認む
非醫學の内服藥
濃度同一藥でも不徹底
唯一の使用安全藥
前東京吉原遊廓 吉原病院長 佐藤榮先生創製發明
フラオンギン ケンゴール
普及藥 一・九〇 二五瓦（約十七日量）三円八十錢 五〇瓦（約卅五日量）七円 八〇瓦（約六十日量）十円
日東製藥合名會社製品
總代理店 河原商店
全國藥店にあり

家庭と婦人

チフテリアの豫防藥 アナトキシンの卓效
季節に因る傳染病の豫防（二）

臺北市衛生課長 醫學博士 杉江四郎

扨て然らば、之が最善の豫防策は如何と云ふに、嘗ては此の病氣の豫防に、チフテリア治療血清を注射したこともあつたのである。

チフテリア血清は今を去る四十七年前、獨逸の北里博士及びベーリング氏等の研究によつて、發明されたもので、之に依て患兒の死亡率は急轉直下激減して、治療上に一大福音を齎したものである。

實にチフテリア血清は本病の治療上、缺くべからざる特效劑であるが、その顯著なる治療的效果のある所以は、血清中にはヂフテリア抗毒素と云ふ成分を含有して居り、此のものがヂフテリア毒素と結合して、それを中和し、無害のものとする作用があるからである。

夫れ故に豫め血清を健康體に注射しておくならば、其の後ヂフテリア菌が身體に侵入して、毒素を產生しても、先きに注射した血清中の抗毒素が、直ちに其の毒素に結び付いて之を中和するために、その人は發病を免れ、豫防の目的を達し得るのである。

×

然るに人體内にかける血清の有效期間は頗る短く、注射後毎日有效成分は體外に排泄せられ、既に四週間の後には抗毒素の痕跡だも體内に殘らないのである。而も人體は血清注射のため、血清蛋白に對して過敏性となるから、將來ヂフテリアに再感染の場合、或はヂフテリア以外の病氣で血清注射を必要とするとき、過敏症或はアナフイラキシーと云ふ症狀を起して生命に危險を招くやうなこともあるのである。それ故に豫防の目的で血清を注射するのは頗る危險な事であつて、斯かる誤つたる手段は斷じて行つてはならぬ。

故に本病豫防上の見地より、合理的で且つ最も安全確實なる豫防藥の發見に就て、夙に東西學者の關心事として研究が進められてゐたが、今より十數年前迄に佛蘭西のラモン氏に依つて、極めて安全なる豫防注射液——チフテリアアナトキシン——が發明せられ、爰に本病の豫防上一新紀元を劃するに至つた事は、實に人類の福祉として、喜びに堪へない所である。

チフテリアアナトキシンは、チフテリア菌が產生する毒素を集めて、之にフォルマリンと熱の力を作用させ、毒素の毒力を全く無くしたものである。

元來毒素には中毒作用をなす毒素簇と、免疫發生の原動力となる結合簇と云ふものがあるが、チフテリア毒素にフォルマリンと熱の作用を加へると、毒素簇は全然なくなつて、無害のものとなるが、免疫發生の原動力となる結合簇のみは、そのまま殘存するので、之を人體に注射しても全く無害で、而も強力なる免疫が發生するのである。即ちアナトキシンは人體に對して安全無害で、且つ極めて確實なる豫防的效果のある、一種獨特のワクチンである。從つて之を大量に用ひても副作用はなく、偶々副作用があつたにしても、僅に局所作用で注射局部が腫脹するか、或は輕微なる局部の疼痛、又は輕度の發熱を見るに過ぎないのである。

今や歐米諸國に於ては盛にアナトキシンを兒童に注射して、着々豫防の實績を擧げて居る。又我が國に於ても昭和三年以來各府縣下に於て之が應用を見るに至り、本病の豫防に劃期的進歩を示しつつあるのである。

現今我國に於ては、東京及び大阪の二三權威ある研究所に於て豫防注射劑が製造されて居るが、或はラモンの命名した通りにアナトキシンなる名稱を用ひ、或はヂフテリアフオルモワクチンと稱へ、製造所によつて夫れ／＼名稱を異にしては居るが、その本體に至つては孰もラモンのアナトキシンと同様のものである。

×

本島に於ては、昭和十年台北市に於て初めてヂフテリアフオルモワクチンを使用して、本病の豫防に着手して以來、引き續き之を實施して豫防效果に邁進して居るのである。

然しヂフテリアの豫防注射は、チフスなどの如く何人にも、悉く注射せねばならぬ必要はないのである。夫れは何故かと云ふに、個人の體質により、チフテリアに感染しない、所謂自然免疫となつて居る者が、可なり澤山あるからである。而して夫れはシツク反應試驗を行つて見れば、免疫性であるか否やを容易く判別することが出來るのである。

凡そ人體は知らず識らずの間に極めて微力なるヂフテリア菌の侵入を蒙る場合が屢々ある。此の際其の人は何等の病症を現すことなく、しかも自己の血液中には自然に抗毒素が出來るもので、學上この事を沈默免疫と稱へて居る。

×

かやうに自然に人體内に出來た抗毒素は、歳月を經るに從うて其の量が殖え、抗毒力が昂まつて來るものである。學者の研究に依ると初生兒には八〇％以上、小兒は五〇——六〇％、大人では九〇％も自然免疫性を持つて居る者があることを立證して居る。大人がヂフテリアに感染することの少い理由は、自ら之に因て明瞭である。

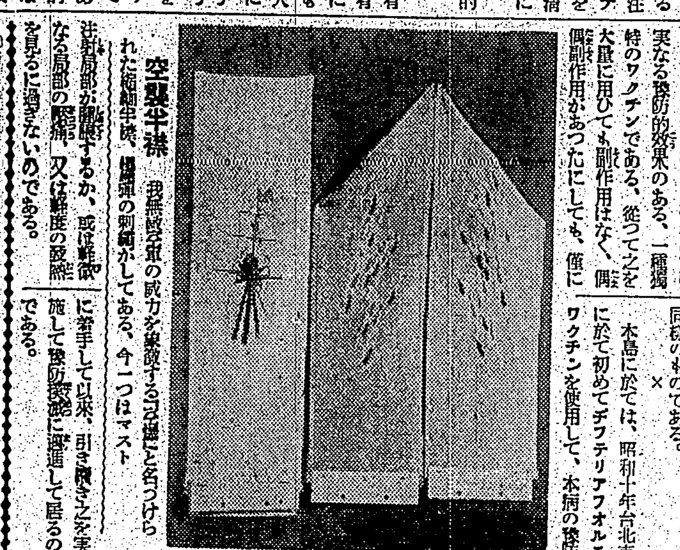

空襲半襟 我無敵空軍の威力を象徴する可憐と名づけられた縮緬半襟、爆彈の刺繍がしてある、今一つはマスト

美味しい蝗の食べ方
榮養價は獸魚肉を凌ぐ

農家にとつては憎むべき稻の敵蝗がさかんに稻田や草原に跳梁してゐます。これは食べられることは誰でも御承知の通りで、しかもこの害蟲がすこぶる榮養價に富んでゐて動物に缺ける農村にはこの上ない食品です。

△▽

つまり蛋白質八二・六％、脂肪一二・八％、含水炭素五・一四％マンガン〇、〇〇・四％それにヴイタミンを豐富に含有するのですから、獸肉や魚を遙かに凌ぐ榮養品です。しかもこの便衣隊を征伐することは稻作の害を除くことにもなりますから、大いに便衣隊狩りをやつて、これを食用に供しませう。

捕へた蝗は二日ほど袋の中にそのままにしておき、十分糞を排かせます。その上で沸騰した湯の中へ約十分ほど浸して煮て引き上げたら水の中で篩にかけて熱をよく除き、それを乾し、翅と肢を除いて醬油と砂糖で煮ます。味をつけずに乾燥して永く貯へるのもよく串ざしにして醬油の附燒きもよし揚物のたねにしてもよいのです。

乾燥した蝗肢はすり鉢で粉にして篩にかけ粗いものは煮出し汁用とし、味噌汁に入れてもよく、粉の部分は、おぼろでんぶ、コロッケ、ドーナツなどを作る原料に混ぜたり、胡麻鹽の中に入れるもよく、蝗味噌など作るもよいでせう。

秋草をおもふ（8）

〝葛の葉〟が〝恨み〟の語と重ね用ひられることは前にも述べましたが、〝恨み葛の葉〟などと、芝居の文句にも出て來ます。さて、葛の利用の途は何よりも葛粉が喜ばれます。葛粉で作る葛湯の香りと味覺は東洋のものでせう。最近は葛粉の代用に馬鈴薯から作る澱粉を用ひますが、やはり葛湯は葛粉に限ります。根は前汁を發汗、解熱、清涼劑として用ひ、皮からは纖維を細かくして葛布を織るなど、林業上頗る珍重極まる葛も反面またかうした重寶なものの一つに數へられます。葛餅はお菓子として知られ、ここにも今日の時代商で謂ふ〝日本的のもの〟があります

漫畫 アッパレ姫チャン (12)

身の上相談

相談相手もなく煩悶に陷る精神上の問題で御相談になりたい方は手紙で身の上相談係宛御申込下さい。電話や面會は御斷りします

不純な家庭

問 私は妾の居る不健全な家庭に育つた娘でございます。常に母と妾の醜い爭ひを眼のあたりに見せつけられて來ました。普通の娘のやうに父と母の愛に包まれた平和な家庭が羨しくてなりません、だのに何といふことでございませう、五人の子の父でありながら兄が此の頃或る女に夢中になつてゐます。嫂は女の住所を突止めようと苦心してゐるのです、私はふとした事から女の住所も知りましたので既に相談しますと、今更驚いても仕方がない、知らん顔をしてゐなさいと申します兄は私の口外を恐れてゐる、嫂は私の知つてゐる事に感づいてゐるらしいのですが私は知らないと答へてをります、然し嫂が苦しい思ひをしてゐるといふだけでなく兄の惡を助けてゐるやうで心苦しくてなりません。父は勿論兄の反省も望めさうにない、とはいふものの私の此の苦しみは無益の態度は間違つてゐないでせうか幼い甥や姪を見るにつけ涙が出てなりません、こんな苦しみは私だけで澤山、こんな不倫な爭ひが代々續き苦しむ者が次々あるといふことはやり切れない感じです、現在の本島人の家庭は餘りにも男に身勝手に出來てゐると思ひます、日頃尊敬してゐたただ一人の兄の此の行ひに理想も何もかも失ひすつかり人生に絶望しました、私は一體どうしたらよろしいのでせうか苦しくてたまりません（高雄　ヘ子）

惡德腐懲の勇士たれ

答 全く御同情に餘ります、勿論男が餘りにも身勝手過ぎるといふ風にも言へますが女が餘りにも無知であり過ぎることも言へないことはありません、畢竟道德の問題です、娼婦性の制度にせよ聘金の制度にせよやはり此の除去の陋習と共に性道德、家庭道德、社會道德の向上によつて自然と消滅し或は形態を變へて來る性質のものです、この點お互ひは台灣の家庭社會といふものに對して無限の恥辱と悲哀とを感じ得ません。然し徒に諦めて過すべきではなく、せめて純情な若者達の崇高な道義心の發動によつて一歩一歩それが置かれるレベルを高め家庭生活、社會生活の淨化明朗化を望まないわけにはまゐりません。それには個々を顧みる時相當無理不當な迫害とか懸迫とかいつたものがあるかも知れませんけれども止むを得ない事です、貴女が平日敬愛してゐるお兄さんは決して惡い方でなく又決分慢德でないと信じます、家庭に紛爭を取りもどす爲に共同戰線に立つていただかねばなりません、貴女が眞底から血淚をしぼつて苦情を訴へ衷情を披瀝すれば眞意も目をさまして、さる人格者だと信じます。理想は若い人達が純なる努力で築きませう、既に生き行く古い流であつた兩親の問題には直接的に觸れないで兄さんと嫂、と貴女とが力で永遠に淨化された明朗な家庭を創りませう、人生への望を失ふのは早過ぎます健全な事勿れ主義をかなぐり棄てて命がけで進んで下さい、お願ひします。（記者）

弱い男 強い女

旨く調和が出來ねば いつ迄もお互に不幸です

秋の夜長が眠れず 直ぐ疲れて根氣記憶力なく 惡夢〇精で衰へ 三十、四十才で老ひ込む

芯から神經を強め強精強腦となり 六十歳でも若がへる

ピチ／＼精力の溢れる發明藥

人生は四十からとキングで初めて判る
眞野正道

キング・オブ・キングスが效いたかどうかの御尋ねで小生は不思議に思ひますね。あの藥が效かぬ人なんてある筈はないと思ふ。小生は五円の中瓶を後五日で終るですが驚く程の效目があるので續いて十円瓶を註文しやうと思つてゐた處です。あんなに重い神經衰弱が秋につけば十分でぐつすり眠られ惡夢も×夢も見ず朝目がさめると頭はスッと輕く數年なかつた朝の元氣爽快が妻を驚かせてゐます一時間も續かぬ根氣も上役に面喰された仕事の誤りだらけも、今では別人の様になり誤りはせずに四時間ぶつつづけても餘裕綽々で、成績がよいので新設の支店長候補になり妻は滿足してゐるし榮轉は前にあるし全くキング樣々と滿腔の感謝を述べます。

湞が動ぜぬ小生も驚いた
矢野恒吉

五十の聲を聞いてグッと精力も根氣もなくなり、朝聞き讀んだ事をお晝には忘れる程ボヤケ、妻は四十で人並勝れた健康なので自然不滿が積り口論の絶へ間がない。これではならぬとホルモン注射を初めたが痛くはあるし料金の高い割に直ぐ效目がないので中止し又かと悲々世が厭になつた時、東京の甥が柄にもなくキング・オブ・キングスを突然送つてくれたので試みに呑んで見ました。物に動ぜぬ私も飲んだ第一劑の效目には眞に驚いた。精力はグン／＼つく、根氣記憶はよくなる考へも次から次へ出て商賣は益々榮へ、花柳界の交際も後れを取らず、妻を滿足させるしこんな幸福はない。十円瓶二個を送附願ふ。多忙なので無くなつた時すぐ間に合はぬからです

六十一の祖父に代つて御禮
三崎すぐる

六十一歳の祖父に代つて御禮の筆を取ります。十四の末娘が結婚して孫を生む迄生きてゐたいと色々金にあかして漢方の精藥を服んだり（注射は痛いからとどうしても肯きません）してゐましたが、寄る年波には勝てず、三ケ月以前から急に衰弱しましたのでどうかして望みを叶へさせたいと親族一同に相談しました時大阪の從弟がキングを奬めましたので賣店から送つて頂き、劑によつて效きはしないと思つてゐましたのに奇蹟とはこの事でせう。近頃は血色もよく聲も大きく、耳もよく聞えて眼がねはいらぬなどと申し、先日は十六の女中に戯れてゐるのに驚きました。この分なら孫の結婚迄生きるぞと申してゐます。

牛の睾丸（男性ホルモン）は效くか
醫學博士 羽田銳治

牛の睾丸を煮て喰ふと精力が出ると云ふのには理屈はあるが事實に於ては煮ても效かない。蓋しホルモンは大部分が胃で消化され、腸内に入つても大部分は分解されて效くのは數分の一にもあたらぬ。余は人體腸の生理變化を研究の結果胃腸で分解されずにその儘腸内に吸收させる新製法「ある型」を發明し之れに生きた男性ホルモンと強力な精藥を配してキング・オブ・キングスと命名し多數の實驗に成功した。

流行藥は效くか

流行藥と云つても自殺のあれではない。若返り強精藥つまりホルモン劑の事である。ホルモンは、化粧に迄使はれてゐるがホルモン程すぐ變化するものはないから、それだけ使ひ方によつては無效になつて終ふ。

血を呑んでも血にならぬ

弱つた人に血を呑ませると皆血になる樣に素人は思ふが、飛んだ間違ひで、他の食物と同樣に分解されその何百分の一が血になると同樣に、上記博士の文中にある樣に生たホルモンを呑んでも體内に殘るホルモンは幾万分の一である

大人になるホルモンの偉力
禿に毛が生え子供も

ホルホンは誠に不思議であるが前記の様に胃の中で無效になる。ホルモン注射が割合きくのは胃中を通らないからである。羽太博士は性慾學大家でその研究で獨逸と日本の醫學博士をもつてゐられる權威であるが、苦心研究の結果服むホルモンを注射以上全部を有效にする驚異な物質を發明された。

ホルモンが十數倍強力に活動する

發明の偉力がこれでホルモンと一處に服めば裏面に十數倍になつて效く。併し分量を誤ると危險であるから責任を以て製劑したのが體樂キング・オブ・キングスである。

生きたホルモンと強精若返りの高貴藥

キング・オブ・キングスのホルモンは最も精力旺盛な數種男性動物の發情期に採つた生きたホルモンと一匁幾百円する高貴藥が數種配劑してあるのでこれ以上效く精力劑は世界に比類がないと云はれてゐる。聲も弱く根氣なく人生の快樂の出來ぬ人、早老×精の人は直にキングで快活明朗を得られる

藥價は效の確實に比して非常に安價。小壹二圓、中壹五圓、大壹十圓、送料各十五錢

一般藥店にナイから 發賣元 東京市芝區琴平町十二番地合名會社壽泉堂宛に壽泉堂（東京七七一番）又は代金引換で御注文あれば急送致します。

ワシミルク

鷹標牛乳

ワシ育ちの特徴

愛兒の晴やかな微笑は母親の育ての勞苦に勝る慰安であり喜悅であります。

赤ちゃんの機嫌の良さは健康の表現であり、發育の確證であります。而して又ワシ育ちの赤ちゃんの特徴でもあります

ワシミルクは牛乳より安全で消化し易く、かよはい乳兒の消化管にも完全に吸收せられます。

人工榮養でお困りの方は是非ワシミルクをお試み下さい。

EF 12—37

齒痛に 今治水

各地藥店にあり　二十錢　三十錢　五十錢

通信教授 バイオリン尺八 ギター マンドリン ハーモニカ 三味線、以上各科規則書進呈 福岡市中島町 大日本家庭音樂會

母となる備へに 宇津の救命丸

卓球用具 臺日運動具部へ

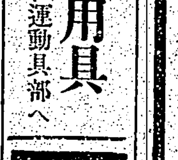

ナショナル乾電池

ム—136

空爆にキャラメル持つて！

壯烈鬼神を泣かしむ南京空襲參加の〇〇指揮官談に曰く

「わが荒鷲部隊は、爆撃に行く時に、必ずキャラメルを持つて行く。機上では一番の、樂しい御馳走だ慰問袋に感謝する！」

森永ミルクキャラメル

五錢　十錢

森永製菓株式會社

國定忠次 (79)

長谷川伸作
岩田專太郎畫

大雨の日(四)

顔の色がさッと変つたので、よシ公は、
「親分、あッしが喋べつたことは云はねえで下さい。でねえと後が怖いんですから」
「後が怖い、俺の腰巾着になつてゐて怖いのか、馬鹿野郎め。だがよシ公、手前、紋次の娘を忠次郎が餌にした、それで、そんな噂へことをいふのではねえか」
「へ、笑顔でせう」
「よシ公。晩までにここへ岩をつれて來いとだれかに云へ」
「へい」
夕方、鐵石がやつて來て、
「親分。妙な話を聞きましたぜ。忠次のことですがね、だれいふとなく忠次は鐵ッ人だといふんだが本當かしらなあ」
「俺もそんな噂は聞いたが、嘘なんでアテにならねえからなあ」
「ですが、火のねえ処に煙りはたたないと云ひますぜ」
「煙りと見たは埃なりと云ふぜ」
「でもね、忠次のことだからね」

「鐵ッ人だつたにしろ、俺は、知られた顔をしてゐる」
「それはいけねえ親分。いつもの太ッ腹で、まあ良い、では、こいつはいけねえ。渡世の者に鐵ッ人がゐたのでは、俺の説れだ」
「親分。俺はな、上州で五本の指に折られる顔だ。小ッぽけな忠次を目の敵にできるか。相手が傷くらゐか、上の者なら、どッつかるが下の者ぢや俺だ。そんな事をしてみろ、自分で貫禄をわざわざ引下げるといふものだ」
「喧嘩、さういはれるとその通りだ」
「お前も又いつまで、忠次々々といつてゐるんだ、いい加減にしろよ」
「へえ」
そこへ境宿から縄張で火縄玉の岩兵衛が顔を蒼褪めてやつて來た
「ご無沙汰して何とも申訳ございません」
おろりと見て、伊三郎が、
「岩。痛てえか、まだ」
「いえ、もう大分よくなりました」
「さうか。鐵石この岩はな、國定の忠次に鼓打されたんだ、知つてゐるか」
と、伊三郎に訊かれて鐵石は、すこし慌てたが、
「そんな事はねえでせう。なあ。岩、今、親分の仰有つたことは本當か」
「いえ親分、俺のは疝氣です」
うまく胡麻化しかけたので鐵石が、
「疝氣とは色氣のねえ、と、云つた処で病ひぢやどうも仕方がねえ」
「岩ッ」
伊三郎が一喝くれた。
「へッ」
「裸になれ」
火縄玉が眼を鐵石に向け、助け船を出してくれといつた。鐵石は腕を組んで、
「親分のいひつけだ。裸になつて眼にかけろ」
鐵石、刺青がある、それに、夜目では、鐵が判る筈がない、と、鐵石は多寡を括り、眼で火縄玉に瞼しぐくれた。
「では、火縄玉を一ッ入振りでお眼にかけます」
裸になつて見せる背中へ、伊三郎に近づいて、
「よシ公、燭台をこつちへ持つてこい。俺によこせ」
殿と睨めてゐたが、
「岩。着物を着ろ」
「へい。親分、お呪ひは晴れましたか」
「だれだ相手は」
「げッ」
「俺の眼は居目ぢやねえ。相手の名をいへッ」
「疝氣で」
「巫山戯やがると承知しねえぞ」
「困つたな。鐵石、どうしよう」
「何だ、鐵石、手前が知つてゐたのか」
「いえ知りやしねえ。おう岩、親分に隠すことはねえ。云ひな」
「さうかい、ぢや云はう。実の処は親分、相手は國定の忠公です」
「ふうむ」
伊三郎は忠次郎と聞いて苦い顔をした。それではいよいよ、不足があり過ぎる相手だが忠次郎を、倒さなくてはならないのかと——

カナ文字ニュース

△ワガ航空部隊ハ十三日ノアサハヤクカラ廣東カク地ヲバクゲキシマシタ マヅ軍艦ヲバクチンシテ 廣東カラ 韶關マデノ二十三驛ヲ ゼンブ バクハ シタ バカリデナク 飛行場 ソノタノ 軍事 シセツヲコハシマシタ

△スペイン問題カラ イタリート 英佛トノクワンケイガ ワルク ナッテキテキル ヲリカラ イタリーガ 義勇軍ヲ アフリカニ 増派シタノデ 英國モ 陸海軍ヲ アフリカニ 急派シ フランスモ 兵隊ヲ 送ルモヤウデス

初歩から複雑へ　映畫演技の研究(二)

赤松孝彦

演技……(一)

A『舊友同志』(場面=公園のベンチ)

「Aが公園のベンチに腰かけて新聞を讀んでゐる。

そこへBが出て來て並んで腰を下ろし、煙草などを出す。

AはふとBの方を見る。何だか見たやうな人だなアと思ふ。そして新聞に目を落して考へる。

BもAの方を見て、何処かで見たやうな人だなアと思ふ。そして煙草に火を付けながら考へる。

兩人共に考へながら交互にちよいちよい見る。軈てBが思ひ出して、十數年前、田舎の中學にゐた頃の知り合ひであることが判る。二人とも嬉しさうに奇遇を喜び合ふ」

この練習で、尤も注意を要する点は、二人が互ひ違ひに見る「間」のイキである。兩方で「間」を合はせないと眼が不必要な時に同時にカチ合つてしまふ。イキが悪いと二人が思ひ出し合つた時の喜びが高潮されない。

B『母と娘』(場面=田舎家の門口)

「娘が東京の女學校へ入學するので年老いた母が門口まで送つて出る。

二人は互に別れを惜む。

娘は思ひ切つて出て行く。

母は何時までも娘の後ろ姿を見送つてゐる」

(この教材は息子と父、兄と弟としても宜し)出て行く我が子の後ろ姿を見送る父や母の眼の中に、だんだんと遠ざかつて行く人の距離を出すことに技巧を凝らす必要がある。伸び上つて見るとか、我が子の姿が物影に遮ぎられたとか、往來の角を曲つたとか云ふ点に特に自分の假空線で描寫して見せることである。

AもBも全部ロケーションに於ける練習であるから、撮影がワイワイ見物にくるから馴れない間は恥かしがつたり照れアガリ勝で、落ち着いて演出も出來なければ、豫定通りの芝居をする事も出來ない。が併し役者はかうした經驗を多く持つ事に依つて大膽に芝居が出來るやう一種の度胸を付けなければならない。

×

次にはセット撮影だが、これは撮影等の喧噪さがなくて十分に氣分を出す事は出來るが、カメラの周圍には數十台のライトが並んでゐて監督や助手、ライト係、その他それぞれの擔當者が數十人眼を光らせてゐるから可成り嚴しいではある。だから初心者はかう云ふ点にも十分の考慮を拂つて、自分の演技に堂々たる自信を持つやうに練習しないと不可ない。

演技……(二)

A『電報』(場面=素人下宿の一室)

「文學青年Aが机に向つて頻りに創作の筆を走らせてゐる。

そこへ下宿の娘が一通の電報を持つて這入つて來る。

Aが受取つて讀けると——父危篤直ぐ歸れ——(大意)としてあるので非常に驚く。

娘も驚いて、電報と、男の顔とを見比べたきり、一言も言葉が出ない。

危險なショックは次第に感傷的な氣持に變つて行つて、Aは遂に泣き出してしまふ。娘は同情して色々と慰める。

B『女タイピストと二人の男』(場面=事務室)

「女タイピストが一人で仕事をしてゐる。そこへ事務員が一人這入つて來て用件を命じ、何かと女の御機嫌を伺ふやうにしてそろそろと口說きに掛かる。厭がる手を無理に握つたり後ろからキッスをしようとしたりする。

その都度女は手痛く撥ね付ける。再び背後から抱き付かうとした時社長がドアを開けて這入つて來る。

社長に睨み付けられた事務員は絶對的の恐縮をしてコソコソと逃げるやうに出て行く。社長は事務員の去つたのを見ると、急にニヤニヤして女タイピストを口說きに掛かる。今度はタイピストも金を豫想して厭がらうとしない。寧ろ努めて興を与へやうとする。社長は女の手を握る。そして女も社長の手を自分の頬へ持つて行き嬉しさうにくつつける」

茲に於てAとBとは氣持の變化に於て、又前作の複雑さに於て相當な技術を要する程度のものである。

× ×

セットに於ける演技はロケーションと違つて、ドアや障子等の開け立て出入に特に注意を要するのである。

役者は先づ撮影開始の前、ドアを開けて入る時カメラに對して自分の體の「向け方」が有利な位置にあるか否かを確めてからかからなければ不可ない。レンズの角度に依つては、折角作つた氣持が、ドアなり障子に遮られて全然カメラに這入らず損な結果となることがあるからである。又障子等の開け立ても撮影前一度施行演習をして置かないと、セットに使用する障子は非常にぞんざいに出來てゐるからスッと開け立て出來ない事が多い。手加減することを心得て置くべきである。これは役者として當然しなければならない普通の「心得」の一つではある。

× ×

又色目を使ふ場面で一番大切な心得は、自分の右側に相手が居れば、一度瞳をぐるりと左の方へ廻してから右側にゐる相手の方へ持つて行かなければならない。これは運動の原則によるもので、相手を探る場合、強く探らんとすればする程、拳固を相手の顔から遠くへ持つて行き、ハズミを付けてからポカリと探るのと同じである。從つて濃艶なる秋波を送らうとすればする程、瞳を極端に反對の方へ廻してから持つて行くべきである。が併しこれが故意的に(わざと)廻らす……と演られたのでは觀客の方でウンザリするから、目立たずに自然らしく演らねば駄目である。が舞台の場合のやうに簡單には行かない、大いに練習すべきである。

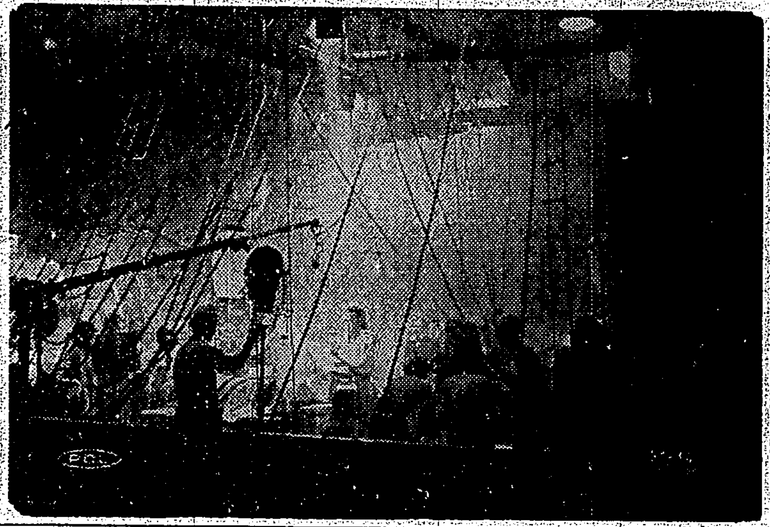

新選組のセット撮影 「國定忠治」「人情紙風船」等に次いでのP・C・L前進座提携作品で、木村荘十二氏演出に當つてゐる。左は配役近藤勇(河原崎長十郎)、土方歳三(中村翫右衛門)、おしづ(山岸しづ江)等撮影風景。

今週の映畫

佛蘭西映畫週間　我等の仲間

十四日國際館封切

待望の佛國映畫『我等の仲間』は『にんじん』『商船テナシチー』『白き處女地』『地の果てを行く』等の文藝作品を扱つたジュリアン・デュヴィヴィエの最初のオリヂナルシナリオによるもので、『地の果てを行く』『みどりの園』『ミモザ館』『女だけの都』等の名脚本家シャルル・スパークが協力してゐる、デュヴィヴィエの一聯機を示す映畫として、各方面の注視を浴び早くも本年度のベストスリーに推され首位に擬せられた代表的名畫である、主演者はデュヴィヴィエの前三作のジャン・ギャバンの他『最後の戦闘機』『外人部隊』のシャルル・ヴァネル、『地の果を行く』のレイモン・エイモス『女だけの都』のミシェリーヌ・シェイレル『地の果を行く』で彗星的にデビューせる新進ヴィヴィアンヌ・ロマンス『巨人ゴーレム』のシャルル・ドラ『みどりの園』の老巧シャルル・バンネル等が素晴しいキャスティングを形成し、巴里の裏街に住む五人の小市民の友情に結ばれた愉しい生活と、信じ合つた友情が段々と消されて人生の冷酷さがひしひしと押し迫る現實生活の宿想と云ふものがデュヴィヴィエの鋭い映像と音とでまざまざと我々の身近かに映出されてゐる。マルヌ河畔の野外撮影の素晴らしさも忘れられぬ。同時上映はフランスCFU提供『熱砂の道』で名匠マルセル・レルビエの作品。主演者はピエール・リシャール・ヴィルムとケーテ・フォン・ナギー。ちなみに『熱砂の道』とはバグダッドを經てペルシャ灣に通じる中央アジアに於ける英國植民地の網絡である、遙か東の方、印度への精道として英國に取つては重要此の上もないわけであるが而も土匪の蜂起は常に絶えず、城砦により決死の英國駐屯兵との激戰が展開されてゐる。かうした事情下のバグダッドの駐屯軍を描いたシルビエのスペクタクルである。秋にふさはしいフランス二大映畫週間として推賞する

溌剌たる女性美 理想的な體躯に輝けるモデルとして折紙をつけられたジョルジア・キャロル嬢(テキサスにて)

臺日詩壇

選者　魏清德

寄服部柏園先生七十　東　船山

壯年聞道老先生。[illegible]

有段者十人抜碁戰(第二次戰 三局ノ一)

本社主催

稻澤氏一勝 同二目
先番 三段 稻澤克忠(四目半コミ出)
相先 三段格 安達久三

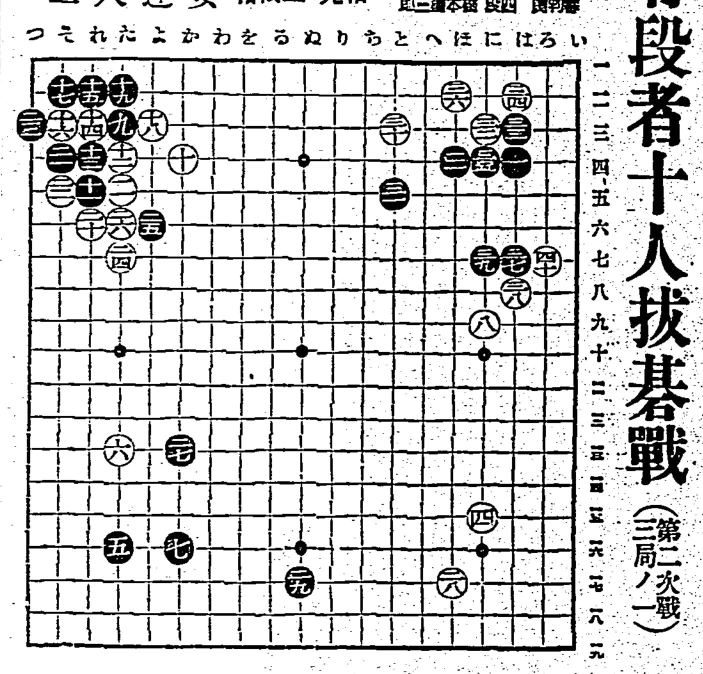

●一 は四　○二 た五
●三 ほ四　○四 に十五
●五 か十六　○六 た十三
●七 た十六　○八 に九
●九 た三　○一〇 か四
●一一 れ五　○一二 た四
●一三 れ四　○一四 れ三
●一五 れ二　○一六 そ三
●一七 そ二　○一八 よ三
●一九 た二　○二〇 れ六
●二一 そ四　○二二 そ五
●二三 つ三　○二四 た七
●二五 よ六　○二六 た六
●二七 か十三　○二八 ほ十七
●二九 ぬ十七　○三〇 と三
●三一 と五　○三二 に三
●三三 は三　○三四 ま二
●三五 に四　○三六 ほ二
●三七 は七　○三八 は八
●三九 に七　○四〇 ろ七

評者 稻澤克忠

白二より八迄白の趣向として打たれたもので研究新布石の形態をとられたのでありますが黒九に右下隅二十八に入るのと何れでしたか黙然しませんでした白十より二六迄の定石でありますが黒二七は「つ十六」と其の個所にどうでしたか若し「る十六」の時白に「わ十三」と二間に飛ばれるのが嫌でした白三四に「に三」に引き黒三五の時「り四」と斷定に受けて居るのと譜との比に如何でせうか対求「よ二」の下りなど六目有相になつて來る様に思はれます

[illegible]

▲十月九日の夜頃、市バス西門詰所に傘を取りに來た老婦人殿、傘がかわりましたから取りに來て下さい(市バス事務所)▲戰地に行つてゐる軍人、軍屬、軍夫は國家簡易保險に加入出來ます、近くの郵便局へ申込み下さい(臺北局保險係)▲公學校の保證生氏に同級、同時時差徴勝を話せ(獨、洋拼映生)▲北二二七八番の自轉車お當りの方は御知らせ下さい(太平町二ノ八六太陽商會電話九〇四二番)▲榮町坂口英陸、西門町鑑村シゲ子、末廣町中垣信四郎、新起町百武米造、東門町佐賀金秋の各氏より小荷物が到着してゐますから受取りに來て下さい(臺北驛小荷物係)▲幸町の交番は何處ですか(危い生)▲臺北に青年指導會といつた様な會がありますか(新聞讀者)▲樂山園の國語の教員に感謝致します(脩)▲榮町の臣口英陸さん東門町の佐賀金秋殿内から小荷物がついてゐますから(臺北驛小荷物係)▲停留場に送込んでゐます京場十二〇六八九二(左)四六四(右)のマークがついてゐます(基隆水上派出所巡査)▲元臺北市泉町二ノ一番に居住してゐた『永田昇』三等兵分隊に出頭せられたし(臺上等兵)▲入營までのニュース映畫公開に歡迎するがプログラム編成に注意せよ、支那を踊らしてゐるのは何國か(讀者生)

商況(十四日)

正米市場前場

前場
▲一期蓬萊米 寄限 一〇、三八 四車　中限 不申　▲一期丸糯米 各限不申
▲二期蓬萊米 中限 一〇、五〇 五一 五〇 一三車　先限 一〇、三七 三六 三七 三六 二八車　▲二期丸糯米 十一月二十五日限 二、六五 六六 六五 六六 六七 三〇車

中場
▲一期蓬萊米 寄限 一〇、三四 一車　中限 不申　▲一期丸糯米 各限不申
▲二期蓬萊米 中限 一〇、四八 四七 二車　先限 一〇、三五 三四 五車　▲二期丸糯米 十一月二十五日限 二、六七 六八 六七 六八 八車

大阪期米前場

節	寄	中	引
一	三二、〇九	三一、二四	三一、一六
二	〇一	一六	一四
三	〇〇	一九	一一
四	一九九	一五	一〇
五	九三	一五	一〇
六	九三	一一	一六

東京期米前場　[illegible]

神戸期米前場　[illegible]

東京短期前場　[illegible]

東京長期前場(單位十錢)　[illegible]

大阪短期前場　[illegible]

大阪長期前場

	寄	引
大株	八五、二	八五、〇
大新	八〇、七	八〇、四
東新	一四二、八	一四三、四
鐘紡	一三六、八	一三六、五
鐘新	一三五、〇	一三四、五
帝人	一二七、九	一二七、八
帝新	—	一二一、四
日産	六五、三	六五、五
臺銀	—	一二一、一
商船	四九、一	四九、四
同新	六八、三	六八、四
郵船	六九、〇	六八、四
同新	—	三一、七
日魯	八〇、〇	七九、〇
同新	五〇、五	五〇、七
日鐵	五九、二	—
日レ	三〇、四	三一、〇
倉絹	一〇〇、五	一一〇、二
東レ新	八五、五	—
日石	—	七三、八
同新	九五、〇	—
北炭新	八一、五	八一、四
	五四、四	五四、三
	七五、七	七五、七

東京銀行實株

日銀	五三七、〇	同新 二五五、〇
正金	一九一、五	
鮮銀	七五、四	同新 一八、八
臺銀	八五、六	同新 六三、〇
勸銀	八五、三	同新 二四、七

東京國債實物前場

	寄	引
第一四分利	一〇一、三〇	一〇一、四〇
第二四分利	—	一〇一、六五
甲號五分利	—	一〇一、八〇
第三五分利	—	—
米貨五分半利	三三、〇〇	—

大阪砂糖清算前場　[illegible]

大阪砂糖現物　[illegible]

神戸豆粕前場　[illegible]

大阪綿絲前場　[illegible]

大阪棉花前場　[illegible]

大阪人絹前場　[illegible]

横濱生絲前場　[illegible]

神戸對外爲替前場　[illegible]

外國銀塊相場　[illegible]

外國金塊相場　[illegible]

外國爲替相場　[illegible]

外國棉花相場　[illegible]

紐育株式　[illegible]

ナショナル生糸　[illegible]

シカゴ小麥　[illegible]

玖馬砂糖　[illegible]

紐育砂糖　[illegible]

倫敦砂糖　[illegible]

潮汐(十五日)　[illegible]

臺日案內

料金 [illegible]

内地土産　桐田の麻豆文旦　臺北榮町 桐田商會
寫眞　カメラ中古品高價買入　臺北市京町二
料理屋　料理仕出し 辨金本家　電話五四〇五番
金融　電話金融質商品券 買入　榮地町一
電話商品券高價買入
金融 電話ツ質 大場
洋服　新子供服 臺北日進マーケット
藥種商　喘息にワンカ　臺北市
雜件　男女子供服 村井　御家庭用御進物用に白、色、柄、袷付ワイシャツ 村井
風味の良い平戸の揩味噌　前村商會
米穀燃料
一等金賞 玄米精乳牛乳
流質何でも有る店
高級アパート 昭和莊
白蟻驅除は大脇
枕花環弔花環 西門市場

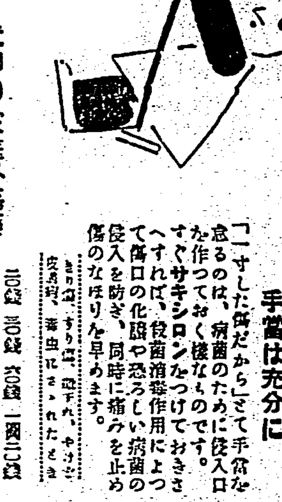

お子たちの怪我には
すぐサキシロンを！
サキシロンは創傷薬として皆家の愛用するキシールに、殺菌消毒薬を鎮痛止痒薬を配した今までにない家庭外傷薬です。
傷は小さくとも手當は充分に
「一寸した傷だから」と手當を怠るのは、病菌のために侵入口を作つておく様なものです。すぐサキシロンをつけておきさへすれば、殺菌消毒作用によつて傷口の化膿や恐ろしい病菌の侵入を防ぎ、同時に痛みを止め傷のなほりも早めます。
武田の家庭外傷薬
サキシロン
武田發賣品
製造發賣元 大阪市東區道修町 武田長兵衞商店

體力が第一！
國民の一人々々が旺盛な體力の持主となることが絶對に必要な非常時です。全國民の愛用をお奬めいたします
純良白葡萄酒
美味滋養 白玉ホワイトワイン
絶對に着色せず
日本唯一醸造元 江井ケ島酒造株式會社 兵庫縣

コドモのねびえかぜに
オイシン

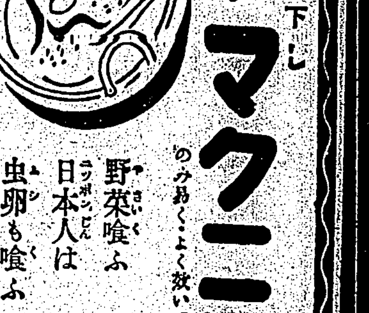

虫下し
マクニン
のみ易く・よく效いて害がない
野菜食ふ日本人は虫卵も喰ふ
株式會社 藤澤友吉商店

結核
特許 發明
止血作用を兼備する
膵臓ホルモン療法（醫家に限り文献進呈）
喀血を伴ふ肺結核・腸出血を伴ふ腸チフス等に用ひ特殊免疫体の産生を促進すると共に止血の効あり
其他肝臓脾臓疾患に賞用盛なり
特殊免疫体産生促進剤
スプレノゲン
株式會社 藤澤友吉商店

優秀治淋藥
リベール
心配するな、惑ふ勿れ
ぜひ一ト函を試みよ
五日分貳圓
大阪市東區南久寶寺町 竹村製劑所

臺灣日日新報
本日夕刊共十二頁
編輯兼發行人 佐々木 ……
發行所 臺北市榮町四丁目 臺灣日日新報社
定價 本紙一部六錢 一ヶ月金一圓 ……
廣告料 ……
電話 ……

社説

輸貨繁忙期の對策に就て
將來の施設も攻究の要あり

一

時漸く第二期米の出廻期に際し正に繁忙期に移らんとし大貨物の輻湊を目前にして關係業者は須らく此の繁忙期を如何にして円滑に切抜け得るかといふことにつき腐心し殊に高雄、基隆等の移出港に於ては之を當面の大問題として頻りに論議されてゐるやうである。顧ふに前期に於て鐵道貨車の不足を告げ或は船腹繰りの円滑を缺いて產地及移出港に砂糖を始め各種重要貨物、肥料、石炭其他の滯貨を見ることは殆んど年中行事の一つとなつてゐるのであるが、本年は支那事變の為めに船腹の不足甚しく而も砂糖は天候好順の為めに一千八百万担と前期に比し一百二、三十万担の增產を豫想され一期米の如きも減作乍ら蓬萊米は增產であり移出量に於ては昨年と大差なく南部は寧ろ增加の傾向があり又肥料、石炭等も前期より增加するとも減ずることなく其他時局關係の特殊貨物もあり、旁々繁忙期に於ける輸送難滯貨の程度は想像以上に甚だしくないかとみられるも亦當然であらう。

二

殊に砂糖と直接關係の深い高雄港にあつては船腹不足の對策として、バラック倉庫を急造する向もあり、或は砂糖の再蒸に伴ひ移出期間を延長するとか、產地に倉庫を增設して米糖其他を收容し輸送力の不足を補ふとか種々對策が叫ばれてゐるやうである。之等は要するに當面の對策であり、一時凌ぎのものであつて躍進高雄の將來、殊に經濟的南方發展の國策に對應するものとは云へない。支那事變も日支の提携、東亞の平和を目標として今正に聖戰の眞ッ最中にあり事變終熄の後經濟的提携及發展と南支南洋との貿易港に高雄を據點とする南方發展が劃期的進展を來すであらうことは豫想に難くないのである。

三

香港が南支南洋に對する仲繼貿易港として發達した事から見ても地理的有利な地位を占め、而も工業時代へ一歩を進めた高雄が南洋港を中心に將來南支南洋との貿易に一大躍進を將來し得る事は決して空想ではなく、單に仲繼貿易のみに就て見ても高雄港に將來性多きことは敢て多言を要しない所である。之に對して高雄を中心とする關係官民に充分な對策ありや、將た準備ありやと問はなければならない。此の大理想を實現させる為めには當面の對策、一時凌ぎの方法のみに甘んずべきではなく鐵道港灣の擴張は勿論高雄に完全なる倉庫を增加充實すると共に此の倉庫を以て金融の便を充分に開くことも最も必要な事であり、或はこれが為め內地より大資本の招致を要するかも知れないが、宜しく今より官民一致協力して高雄の使命に即應した國策的施設の攻究に一歩を進めんことを致し此の機會に進言する所以である。

綏遠城の陷落は
大蒙古國建設に拍車
赤化の東漸を中斷し
民族獨立運動を助長

【北京十四日發本社特電】綏遠は古くから漢民族が蒙古民族と接觸を行つた地點で漢の美姬王昭君が遠く蒙古に生贄となつて行く哀話と其の墓が殘つてをり民族興亡の歷史がしみじみ人の胸に喰入る高原の都である、現在も尚外蒙貿易の據點で外蒙庫倫及び新疆省へ通ずる自動車路の基點になつてゐる、昨冬の綏遠事件に於て百靈廟を奪取した傅作義が誇大な自己宣傳により爾來多數の共產分子を登用して急角度の赤色轉回を行ひつゝあつた內蒙政府に對する不法破壞が一年にしてはかなくも沒落の運命に逢着したものである、一方綏遠の沒落はソ聯に於ても重大意義を持つものでソ聯が北支赤化進出の導線と選んだ庫倫、張家口のルートが內蒙自治政府の出現により潰滅して以來鋭意設定に努めつゝあつた庫倫綏遠のルート及び新疆省蘭州ルートの支線としての蘭州綏遠を結ぶ導線の建設も之により完全に粉碎された譯である、かくの如く綏遠城の陷落は百靈廟を始め各地の奪回と相まつて今後の蒙古民族の獨立運動に一大エポックを劃するもので蒙古民族の共產黨勢力並に國民黨勢力との絕線は遂に實現し烏蘭察布盟北部及び伊克昭盟を包含する大蒙古王國の建設は世界地圖の色を塗り變へようとしてゐる

督戰隊と同士討ち
退却を阻止されて
前線部隊が自暴自棄

（上海十四日發本社特電）確聞するに昨十三日午後三時頃廟行鎮方面敵軍內部に兵變を起した部隊あり猛烈な同士討の激戰が行はれたと、兵變を起した部隊は最近杭州から移され直に前線に立たされた第十九師の兵で退溪濱クリークの南方守備に當つてゐたが我軍の猛攻に大打撃を受け一部が退却せんとした所後方にあつた督戰隊に阻止された爲遂に自暴自棄となり督戰隊に向つて攻撃を切り茲に兩軍の間に戰鬪開始された模樣で交戰約一時間兩軍の死傷多數に上ると云はれる而して之を機會に前線兵士と平素からの怨嗟の的である督戰隊との間に全面的紛爭惹起の危險なきを保し難く警戒中である

秩父宮同妃兩殿下
けふ横濱に御入港

【東京十四日發同盟】御名代宮として御使命を果させられた秩父宮同妃兩殿下にはいよいよ十五日午後一時三十分横濱御入港めでたく御歸朝あらせられる、此晴れの日　天皇陛下　皇太后陛下には勅使、御使を横濱港まで御差遣し御出迎へせしめられまた各皇族方、松平宮相以下文武官も横濱港まで御出迎へ申上げ午後二時五分東京驛御着一旦表町の御殿に御歸還、午後四時卅分改めて兩殿下御揃ひにて宮中に御參內　天皇陛下に御拜顔遊ばされる、十四日御乘船氷川丸は一路一路と祖國へ近づきつゝあり兩殿下には御良好いよいようるはしく拜される

正太線を西進し
山西省內に進出
娘子關の嶮を破る

【新樂十四日發同盟特派員】正太線を一氣に西進せる羽鳥部隊は十四日午前十一時娘子關の嶮を破り遂に山西省內に突入目下殘敵を急追し更に西進中である

內邱城を占領
城頭に日章旗飜る

（新樂十四日發同盟特派員）十四日未明より豬木、神田兩部隊は京漢線の要所內邱（石家莊南方二十里順德北方七里）を攻擊し遂に午前九時歩武堂々內邱城に入城し城頭高く日章旗を揭げた

南京で三機を擊墜

【上海十四日發同盟】今朝南京、當麻中尉等指揮の海軍航空隊〇〇機は秋風を切り長驅南京に飛び大校場飛行場を爆擊、更に挑戰し來つた敵カーチスホーク十機と壯烈な空中戰を演じ地上二千米近くまでこれを追詰め內三機を確實に擊墜し悠々全機無事歸還した

衡陽を空襲
徹底的に粤漢線爆破

【香港十四日發同盟】我が海軍航空隊は十四日午前八時二十分三隊に分れ衡陽目指して北上し粤漢線上の軍事要地を爆擊しつゝ衡陽に迫り驛前飛行場兵舍其他軍事施設に大爆擊を加へ十三日の爆擊に破壞を免れた軍事施設に徹底的爆擊を加へ悠々歸途に就き途中上空では地上を悠々偵察の後同十一時頃に飛び同地飛行場を爆擊して悠々歸還した

殘敵を掃蕩

【德州十四日發同盟特派員】陽江部隊は十四日午前十時平原城外の敵を完全に掃蕩し同地附近一帶を占領した本戰鬪で我方は杉本中尉以下十六名戰死し敵は遺棄せる死體のみでも二百餘に上り壞滅的打擊を受けた

兩部隊猛進

【天津十四日發同盟】午後四時三十分軍司令部發表
一、京漢線方面石黑、坂西兩部隊は十四日正午頃臨城東方地區に進出せり
一、飛行隊は彰德、邯鄲方面の敵列車、陣地を爆擊中なり

鹵獲武器

【德州十四日發同盟特派員】德州占領に際して我軍の鹵獲した武器及び作戰材料は左の如く夥しく敵に甚しい打擊が如何に猖獗したかが窺はれる
貨車二十七輛、自動車五臺、ガソリン四千ガロン、セメント五千袋、重迫擊砲七門、輕迫擊砲二門、輕機關銃二十挺、重機關銃七十挺其他兵器彈藥無數

敵兵は進退兩難

（上海十四日發同盟）後方督戰隊の爲め閘北一帶に縫詰にされ進退兩難に陷つた敵は窮鼠的攻擊を連日連夜試みてゐるがわが陸戰隊は十四日も朝來艦艇の砲擊、空軍の爆擊と相待つて着々これを制壓してゐる

江灣鎭、南翔を爆擊

（上海十四日發同盟）海軍航空隊國定中尉指揮の〇〇機は十四日午前十時頃常州附近張村の機關工場を爆破し、また關大尉の指揮する〇〇機は同じく午前杭州、閘口の機關車を爆破した、更に他の一部隊は引續き早朝より閘北、江灣鎭並びに南翔東北方の敵陣地に反復爆擊を加へた

空陸呼應して猛攻

【上海十四日發同盟】我が海軍航空隊〇機は十四日早朝より午前十時三十分まで數回に亘り北四川路方面の敵陣地に猛烈な爆擊を加へたが陸戰部隊は敵の怯むに乘じ進軍を開始し手榴彈、機銃をもつて死もの狂ひの抵抗を試みる敵を一歩一歩壓迫しつゝあり左翼の部隊は陣前約十五米前方の朱家宅の陣地に猛烈な突擊を試み午前十一時三十分これを占領した

敵陣地を終日爆破

【上海十四日發同盟】第三艦隊報道部十四日午前十時發表
一、水雷艇〇〇は昨朝黃浦江クロッシング・ブイ附近において敵發電所を發見これを擊沈せり、又昨夕水雷艇〇〇はピットマンキング・ブイに火藥を裝着して沈めんとしつゝある敵船を發見これを追跡して擊沈せり
一、海軍航空隊は十三日その全力を擧げて陸軍作戰に協力してその前面の敵陣地に對し終日猛烈なる爆擊を敢行せるが一部は遠く左記の諸地點を攻擊しその後方連絡線其他軍事施設を徹底的に破壞せり
十二、十一（杭州附近）錢江東岸鐵橋附近　新豐—飛行場格納庫及貨車爆破　陸口鎮—鐵道爆破　嘉興—軍需品倉庫爆破　常州—機關車、貨車、倉庫修理工場爆擊　南翔—軍用列車爆擊　衡陽—機關車爆擊

福江部隊猛進
津浦戰線も急南下

【天津十四日發同盟】軍司令部午後五時三十分發表
津浦線方面福江部隊は十四日朝平原城を占領せり、中本部隊は午後一時禹城驛內に在りし二十數箇列車を午後三時頃張莊、禹城間の三箇列車を爆擊し多大の損害を與へた

支那兵反擊

【上海十四日發同盟】商務印書館附近に潛居せる敵は夜に入るや俄然上空に來襲し我が防空砲火の爲め擊退されたが敵はこの空襲と呼應して迫擊砲を以て逆襲し來り我軍陣地前方に對し六時半頃より虹口方面に向け迫擊砲の猛射を浴せ來つた彈丸は間斷なく在留邦人居住地帶に落下し邦人居留民中に死傷數名を出した、我が〇砲は直ちにこれに應戰砲擊戰々として擊ち返つて上海を震撼せしめてゐる（午後八時）

敵機を擊退

【上海十四日發同盟】十四日午後六時五十五分敵攻擊機は折柄の月明を利して〇〇附近に來襲し來つたので黃浦江上の我が艦艇は直ちにこれに猛烈な砲火を浴せその一機を黃浦江上流浦東側に擊墜した、尚更に七時五十五分稍後又々虹口……

復活要求が殺到
けふから府豫算會議
猛烈な論戰豫想さる

總督府明年度豫算の編成は第一次の査定を見るべき府豫算會議は、今十五、十六兩日午前九時半より總務長官室に於て開催される事となつたが、當日の出席者は森岡長官外、財務局からは嶺田局長、中島主計課長、中尾事務官、官房總務局長及び關係各局長らで、財務局が非常時財政の見地を以て四億円突破の前年度要求を十分の一以下に査定、思切つた削減を以て內示したので各部局共不滿とする所多く復活要求が殺到してゐるので此兩日間長官を前に相當猛烈なる復活論戰が行はれるものとされてゐる

獨白不可侵協定成立
十三日に發表

【ベルリン十三日發同盟】ドイツ、ベルギー間の不可侵協定は通牒交換の形式に依り正式に成立し十三日發表された

毎週火曜日に
參議と會同
情勢を報告し會談

【東京十四日發同盟】內閣參議十名は十五日正式發令されその初顔合せは十九日正午より首相官邸に於て行はれることとなつたが向今後は毎週火曜日閣議散會後を參議との定例會合日とし政府側より戰況、外交其他の情勢を報告して自由會談を行ふこととなつたがその形式は飽くまで會議の如き拘束的方法を避け單に情報交換會の程度に留め出席も各參議の自由に委せる方針である

遣外國民使節
きのふ出帆
龍田丸で横濱を

【東京十四日發同盟】支那事變に對する帝國の態度を明かにし歐米各國民に正しき認識を與へんとする重要任務を荷なふ遣外國民使節一行大倉喜七郎（イタリー）伍堂卓雄（ドイツ）松方幸次郎（アメリカ）鹽田（歐米）の四氏は伊藤正德氏其他各隨員と共に十四日午後零時三十分東京驛發同三時横濱出帆の龍田丸で出發した

對日經濟封鎖は
實行不可能
英內閣閣僚の意向

【ロンドン十三日發同盟】イギリス政府は十三日午前十一時首相官邸において閣議を開催、地中海問題及び極東問題に付いて協議を遂げた、地中海問題に付いては何等決定に到達しなかつた模樣であるが大多數の閣僚は二週間以內に不干涉委員會でミノルカ島のイタリー軍撤退問題を解決せねば重大事態が發生するだらうとの意見を表明し次で長時間に亘り極東問題を討議したが結局對日經濟ボイコットの如きは現在の事情の下においては實行不可能であるとの從來の見解に變化はなかつたと傳聞する

孔部長マニラ著

【上海十四日發同盟】マニラに到着した孔祥熙財政部長は突如豫定を變更し十四日馬尼拉發香港に向け急行した

そんなに迄は
惡化してゐない
爲替手形割引拒否につき
正金銀行當局語る

【東京十四日發同盟】ロンドンの某銀行が十一日以來正金銀行支店に對し輸入手形の割引を拒絕したとの十三日の外電に對し正金當局では同日實狀は左程まで惡化して居らぬと左の如く說明した
日本商社のハウスビルがロンドン市場で割引に困難を來してゐる事は事實であるがこれは事變前から日本においてもビルの出廻りが多過ぎたため斯る問題を惹起した事はあり、これは事變とは直接關係はないと思ふ、正金が保證した爲替手形がロンドン銀行で割引を拒否されたなどと云ふ事は報告もないし未だそれ程問題化してもゐない、ただ相場問題については公債の下落等に關聯して增担保の交渉が設けられてゐるがこれは今後の話合で適當にやつて行くであらう

堀中將來臺
初度巡視の爲に

東京航空兵團長堀丈夫中將は副官、吉田參謀を隨へ麾下部隊の初度巡視の爲十四日午後六時飛行機で來台したが同中將の十五日以降の日程は左の通りである
十五日　前九・四〇屏東着、一〇・〇〇屏東飛行聯隊、一一・〇〇……、後一・三〇臺南着、……
十六日　前六・三〇……、九時……から後二時……六・二〇……（泊臺北ホテル）
十七日　前八時半より後五時半迄……部隊巡視、六・三〇屏東發、七・一四高雄着（泊……）
十八日　前八・三〇高雄發、後三・五六臺北驛着（泊……）
十九日　前六・三〇飛行機で內地へ

人事

▲臺灣總督府……　十五日內地へ
東京市牛込區市ヶ谷谷町九四に

天無口

▲中谷官房外事部長　十四日前任地淡水赴任

支那の言論界が既に人民戰線派の指導下に牛耳られてゐる事は明らかであるが、上海の大公報、申報、新聞報など一流新聞までがその中に入つて所謂"支那"に容赦無しの時代を現出してゐる▲事變の勃發とともに上海救國會、上海婦人救國會、上海教授作家協會などの人民戰線派抗日文化團體が簇生して、盛んに活動してゐたが、今や完全に國民政府を壓倒して、全言論界をその指導下に收めてしまつたのである▲併しそれはひとり言論界ばかりではなく、今日では既に南京政府そのものが、周恩來等の共產黨の操縱に移つてゐると言つても過言でないのである▲爲めに知日派要人に對する監視は頗る嚴重を極め、汪精衛の監禁說も傳へられ、又去る九月五日には鐵道部長張公權、同次長曾仲鳴の兩人を要知派として、亞洲司長高宗武は既に消息を絕ち、まるで"知日派恐怖時代"を現出してゐる▲北支の明朗化をはじめ皇軍の掃共工作が進んで行つた曉、これ等の知日派要人はどうなるか、或る外國の報道は北支に政權が確立さるればそれ等の人々はこれに馳せ參ずるであらうと觀測してゐる▲併しそんな事は今遽に豫斷を許さぬ事であり、既成立てするのは時期尚早であるが、兎も角も南京政府が既に"中國共產政府"に變貌してゐる今日、此の中に留るを"潔"しとせぬ者もあらう▲併し言論無き恐怖時代に於ては、それ等の將來も如何ともし難いといふのが實狀で、皇軍の飽くまで徹底的膺懲のみがこれを救ふものである事を密かに自覺してゐる人士も多くあるさうだ。

準備白熱化の秋！
十一月號
受驗と學生
入試切迫と共に愈白熱化する編輯陣の飛躍を見よ
支那事變と東亞同文書院
最近受驗界の展望
東京高師本年度志望者へ
受驗英語學習寸感
醫科受驗の總知識
職業が諸君を待つてゐる話
九州帝大法文學部入試效果的準備法
化學の急所と底力養成法
最近受驗界の動向を探る
大阪商大傍系入學者調及其傾向
廣島高師教育科志望者へ
熊工入學後の新印象
入試漢文科難整形の檢討
高師合格者の手記
本年度入試 新代數問題の研究
向學心燃ゆる獨學少年へ
全國學校周遊記（八）
全國高專入學者分布調
受驗必携 入學難易度明細表
遞信講習所高等科郵便科問題
英文和譯頻出重要五十問題
第二回專檢並高資問題
第二回專檢英數國漢解答
僕等の受驗と學生道場
懸賞英語常識テスト
全國高校戰線譜
合格者の貴き體驗談
秋十月の追憶（第一高校 中村哲）
合格に僥倖なし（第二高校 二高生）
三高突破の經路（第三高校 M・J生）
口答試問體驗記（第四高校 マーチャン）
參考書一冊主義（第五高校 文甲生）
操山擊破まで（第六高校 I・M生）
合格は努力の賜（第七高校 文甲生）
要は寸暇の利用（第八高校 K・I生）
靜高入試の管見（靜岡高校 J・O・P・K）
廣高生活の眞價（廣島高校 皆實健兒）
之から準備法（浦和高校 鹿島臺生）
未知の友へ（山形高校 加藤光久）
不知火寮を旋りて（佐賀高校 不知火生）
特に浪人諸君へ（水戶高校 D・S生）
新高を居りて（新潟高校 狂舞生）
聖き軍への糧（松本高校 唐木文雄）
南溟寮だより（高知高校 正三生）
早慶戰序曲
受驗と學生講義 新十二箇月
高校入試方針決定し口頭試問を重視
受驗と學生月報進呈
定價五十錢
研究社

The Study of English
英語研究
NOV.
事變英語の總攻擊へ
見よ全紙面を一貫する血と熱と國策躍動の跡を！
時局・支那事變便覽
定價四十五錢
THE EIKEN INTERNATIONAL REVIEW
研究社

戰時經濟

立法の隨一 臨時資金調整法

臺灣にも愈よ實施さる

けふ午後細則共公布の筈

非常時經濟立法の一つとして、金融、事業其他財界一般の[illegible]臨時資金調整法は内地では既に去月二十七日より施行されてゐるが、臺灣でもいよいよ本十五日、勅令を以て之を[illegible]と共に[illegible]の事情に鑑み[illegible]

[illegible]

臺銀は自治調整で法の精神を遵奉する

保田臺灣銀行頭取談

保田臺銀頭取は臨時資金調整法に[illegible]臺銀の立場につき次の如く語つた

資金調整法は吾々金融業者の立場としては[illegible]

自治調整機關

として指定されてゐるので[illegible]

一例を擧げる

[illegible]

不急の使途に

[illegible]

北支明朗化に麥粉は續騰

[illegible]

臺灣茶業協會

十六日發會式擧行

[illegible]

割安の長糯に買氣燃移り

四割四分の減收豫想

[illegible]

日銀帳尻（十四日本社特電）

[illegible]

東京市中コール（十四日本社特電）

[illegible]

臺北州主催 商工座談會

けふ市公會堂で開催

[illegible]

島内炭況

船舶焚炭値上げ近く交渉を開始

製糖用炭の契約は一巡 移出引合も旺盛

[illegible]

糖業試驗所が白糖工場設置

能力三十噸、來春完成

[illegible]

鰹の新利用策 生利節に製造

臺北州で研究中

[illegible]

臺北產の在來米

出廻りを前に早くも賣聲

[illegible]

二百六十頭の馬買ひに

殖產局小川技師內地へ

[illegible]

臺北組合銀行週報（十月二日現在）（單位千圓）

項目	有高金銀	合計預金	當座預金	定期預金	通知預金	特別當座預金	預金	當座預金
組合銀行合計	45,725	69,519	7,969	20,751	3,585	29,920	7,894	
前週9月25日	49,024	67,322	7,411	22,026	1,992	29,394	6,499	
前年10月3日	4,718	67,180	5,362	21,161	4,574	29,219	6,864	

項目	合計貸出	當座貸越	借入金再割引手形	為替手形	貸付金	貸付	手形	割引手形
組合銀行合計	98,627	1,785	703	3,618	41,140	19,437	31,944	
前週9月25日	98,677	1,839	674	3,479	41,846	18,994	31,845	
前年10月3日	92,740	769	741	2,025	38,910	15,087	35,260	

株式 内外商況欄（十四日着電）

氣迷ひ深く無味閑散不透明

[illegible]

兜町展望

[illegible]

北濱雜觀

[illegible]

米期

強弱共戰意なく薄商内裡に小浮動

[illegible]

堂島雜觀

[illegible]

米界餘聞

[illegible]

東京短期後場 / 大阪短期後場 / 大阪長期後場 / 東京長期後場

[illegible]

砂糖 材料に刺戟薄見送

[illegible]

大阪砂糖清算後場

[illegible]

東京株式總取組 / 大阪短期取組 / 大阪短期日步

[illegible]

糸況 大阪綿絲後場 / 大阪綿花後場 / 大阪人絹後場 / 橫濱生絲後場

[illegible]

大阪重要商品（十四日本社特電）

[illegible]

爲替 臺銀建値（十四日臺北本店）

[illegible]

島內商況

正市 蓬萊軟化 丸糯保合

[illegible]

肥料 神戶豆粕後場 / 大阪砂糖現物 / 神戶硫安相場 / 神戶穀肥市中相場 / 下關麥粉相場 / 大連特產前場況 / 大連特產取引前場 / 大連特產出來高 / 大連特產在荷高

[illegible]

臺灣正米市場後場 / 臺米現物相場 / 臺中米價 / 臺南籾相場 / 臺北粉雜穀

[illegible]

[illegible]

商業登記公告

[illegible]

工事入札公告

[illegible]

總督官房會計課

謹告

昭和五年四月一日島內各地に營業所を開始以來七ヶ年半幸に業務至極順調に進展仕候事は偏に各位御愛顧の賜と深く感謝致居候處今般業務一切を日本通運株式會社に讓渡仕候に付ては何卒弊社同樣御引立の程偏に奉願上候茲に永年の御厚情に對し衷心謝意を表し併せて御挨拶申上候

昭和十二年十月十五日

元 國際通運株式會社

臺灣駐在 社長 中野金太郎

常務取締役 安座上眞

營業開始謹告

昭和十二年十月一日當會社創立總會の上國際通運株式會社外六社の事業全部を繼承即日營業開始仕候に付ては何卒倍舊の御愛顧御引立の程偏に奉願上候

同日左記の通り就任仕候間此段謹告仕候

昭和十二年十月十五日

東京市麴町區丸ノ內二丁目二十番地

日本通運株式會社

社長 國澤新兵衛

副社長 村上義一

常務 吉田政三

理事 山下雅實

同 神上政良

同 安永眞

同 富田福司

同 原谷熊吉

同 大田省登

同 村井清三

常務 酒井嵐衛

監事 五十久兵明

同 渡邊三郎

同 佐藤雄耶

顧問 男爵 大藏公能

同 中野金次郎

青年團に竹腰の國防服

藥西禪師遺方 長壽強壯の素 桑枝煎 山中安鋪

齒科 本村齒科醫院 臺北市大和町二丁目八番地 電話五三九二番

齒痛頭痛はガオガンに限る

秋冬の婦人子供服地 本年流行の粹を豐富蒐めて 賣出期間 本月拾五日より二十日迄 期間中粗景進呈 大賣出 洋雜貨部 菊元 太平町販賣店

特別編輯 文藝春秋 第三臨時增刊

特價四十錢

事變の背後に迫るもの

定評！時局增刊は文藝春秋！

世界輿論の急激な惡化は何を意味するか、同胞よ！油斷するな！日本の眞の敵は支那に非ずして〇〇〇であり、〇〇〇だ。戰爭はいよいよこれからだ。此一冊によつて支那事變の背後に迫り來るものの實體を知れ！

支那事變に寄す（從軍中記） 佐野學

東亞政治の悲劇 中野正剛

民族的使命の達成 安井文相

千古に意義あらしめよ 津田信吾

現地通信

▲戰ひの上海から 在上海 中村伸康
▲我が海上遮斷線を往く 本誌特派員として〇〇にて 猪伏清
▲冬迫る綏遠を行く 本社特派員 柳澤彥三郎
▲九・一八記念日の夜 在上海 松本辰雄
▲これが最前線だ 本社從軍記者 小坂英一

大學生の觀た事變

日本進展の一里塚
政府に對ソ方針を聽く
西にスペイン東に支那
東亞ブロツクの結成
親日轉向への道

北支經營の基調 關山茂太郎

支那事變の史的意義と北支の建設 中谷武世
治安維持會と北支政權運動 田中香苗
◆支那共產運動の二十年
空中戰史より見た南京空爆 大場彌平
◆寺內・松井最高指揮官 ◆銃後堅守策
世界に於ける南京空爆の反響 長谷川了
また恥をかくか國際聯盟 阿部眞之助
事變費廿五億は何を齎すか 美濃部亮吉
事變と物價と生活 服部文四郎
滿蘇國境を監視せよ 平竹傳三
戰時體制と財界陣營 島田晋作
支那經濟の行衞 土居針左右
詩 戰死軍人を讚ふる歌 佐藤春夫
渡洋爆擊隊を讚ふる歌 佐藤惣之助
短歌 時事偶感…佐佐木信綱 いくさの秋…與謝野晶子 時事歌抄…齋藤茂吉 時事感詠集…岡本かの子
俳句 ◆千人針…水原秋櫻子 ◆事變に關する句…矢田挿雲

支那を害ふ三人女 竹內夏積
不安を懷きて還る 久米正雄
支那の女氣質 桃李の花 竹內逸

ハトチエフスキー事件の後の蘇聯 茂森唯士
焦慮の英國と退嬰の米國 小室誠
第三艦隊論 伊藤正德

戰爭はこれからだ座談會

中南北支に膺懲の凱歌は擧つてる！だが國民政府を倒せば能事終るか？否既に事變の背後には第三國の不氣味な動向あるを人々よ知れ

◆出席者◆
陸軍步兵少佐 安達久
陸軍步兵大佐 岡田芳政
海軍大尉 菊地專治
海軍中佐 鈴木光信
外務省情報部 田代重德
法政大學教授 中谷武世
衆議院議員 肥田琢司
前衆議院議員 鷲澤與四二

東京市麴町區內幸町・大阪ビル 振替東京一七六〇三 文藝春秋社發行

日立製作所

本店 東京・丸ノ內
營業所
大阪市西區土佐堀通一ノ一
福岡市天神町二
大連市山縣通二東拓ビル
京城府古市町四三中央ビル
名古屋市中區南大津町一ノ一
札幌市南二條西十三ノ三一九

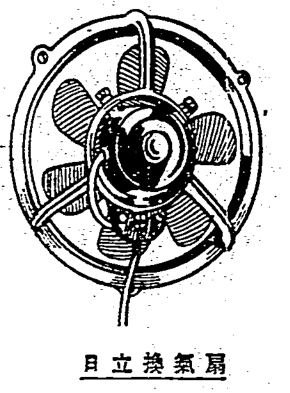
日立換氣扇

日立電氣ドリル
(元東京電氣ドリル)

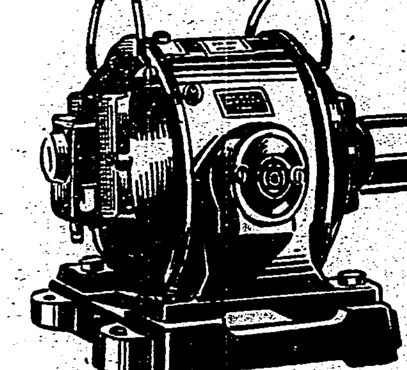
農事用單相 日立モートル

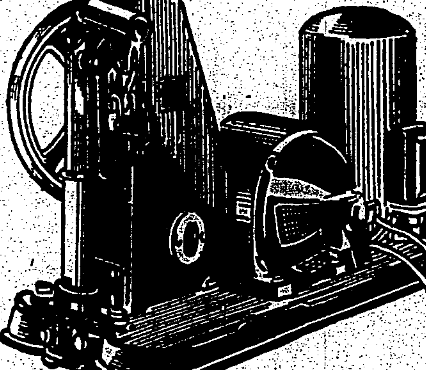
日立電氣ポンプ

臺灣六法

定價四圓也 送料三八錢

發行所 臺灣日日新報社商事課

家庭用 オキシフル

登錄商標

(1) 齒の美白に………
(2) 口臭の除去に………
(3) 扁桃腺炎、咽頭カタル、齒齦炎時等の含嗽用に……

(說明書御申越次第進呈)

オキシフルは三共の登錄名稱であります。類似品あり必ずオキシフル又は三共社名の有無に希御注意

100瓦入 20錢 (別に大量入あり)
携帶至便のオキシフル錠 (50錠 60錢)あり

SANKYO

東京・室町
三共株式會社

第廿二回新會員募集

本邦唯一 高等商業講義

躍進日本の實業界に雄飛せんとする諸君は先づ本講座に依り「高商」卒業と同知識を把握せよ!!

◆常識的な平凡な商業知識だけでは最早や役に立たない!!!
◆時代は正により高度な商業知識を要求してゐる!!!
◆凡ゆる經濟部門の第一線に立たんとするものは悉く共專門的な學識素養が絶對必要だ!!!

◇公開されたる高等商業教室◆

◎執筆者は東西商科大學教授及東西帝國大學教授並に一流大家三十餘名を網羅し文部省令による官立高等商業正科目に準據す。◎將に官立高等商業學校教室の大衆的解放!!

入會案內 申込次第送呈
東京市神田區一ツ橋二ノ一〇 教育會館內
東京高等商業學會

胃腸弱き人
產前產後の人
結核體質の人
冷え性の人
虛弱體質の人
精力減退の人
神經衰弱の人
小兒の榮養に

美味・芳香・滋養

本舖 東京・小石川 大日本雄辯會講談社營業部